



EVROPSKÁ UNIE
EVROPSKÝ FOND PRO REGIONÁLNÍ ROZVOJ
INVESTICE DO VAŠÍ BUDOUCNOSTI



**MINISTERSTVO PRO MÍSTNÍ ROZVOJ
NÁRODNÍ ORGÁN PRO KOORDINACI**

**ANALÝZA VĚCNÉHO POKROKU OPERAČNÍCH
PROGRAMŮ V RÁMCI PROGRAMOVÉHO
OBDOBÍ 2007-2013**

***INFORMACE O PLNĚNÍ ÚKOLU
DLE USNESENÍ VLÁDY ČR Č. 295/2010***

vydáno NOK-MMR: leden 2011

OBSAH

OBSAH	1
SEZNAM TABULEK	2
SEZNAM GRAFŮ	3
1. ÚVOD	4
METODIKA HODNOCENÍ VĚCNÉHO POKROKU.....	5
FUNKČNOST AGREGACE INDIKÁTORŮ A SYSTÉM SBĚRU DAT.....	8
2. STAV TEMATICKÝCH OPERAČNÍCH PROGRAMŮ CÍLE 1	9
OPERAČNÍ PROGRAM DOPRAVA.....	9
OPERAČNÍ PROGRAM ŽIVOTNÍ PROSTŘEDÍ.....	13
OPERAČNÍ PROGRAM PODNIKÁNÍ A INOVACE.....	18
OPERAČNÍ PROGRAM VÝZKUM A VÝVOJ PRO INOVACE.....	22
OPERAČNÍ PROGRAM VZDĚLÁVÁNÍ PRO KONKURENCESCHOPNOST.....	25
OPERAČNÍ PROGRAM LIDSKÉ ZDROJE A ZAMĚSTNANOST.....	29
INTEGROVANÝ OPERAČNÍ PROGRAM.....	33
OPERAČNÍ PROGRAM TECHNICKÁ POMOC.....	38
STAV REGIONÁLNÍCH OPERAČNÍCH PROGRAMŮ CÍLE 1	41
REGIONÁLNÍ OPERAČNÍ PROGRAM REGIONU SOUDRŽNOSTI SEVEROZÁPAD.....	41
REGIONÁLNÍ OPERAČNÍ PROGRAM REGIONU SOUDRŽNOSTI MORAVSKOSLEZSKO.....	44
REGIONÁLNÍ OPERAČNÍ PROGRAM REGIONU SOUDRŽNOSTI JIHOVÝCHOD.....	48
REGIONÁLNÍ OPERAČNÍ PROGRAM REGIONU SOUDRŽNOSTI STŘEDNÍ MORAVA.....	51
REGIONÁLNÍ OPERAČNÍ PROGRAM REGIONU SOUDRŽNOSTI SEVEROVÝCHOD.....	54
REGIONÁLNÍ OPERAČNÍ PROGRAM REGIONU SOUDRŽNOSTI JIHOZÁPAD.....	58
REGIONÁLNÍ OPERAČNÍ PROGRAM REGIONU SOUDRŽNOSTI STŘEDNÍ ČECHY.....	61
STAV OPERAČNÍCH PROGRAMŮ CÍLE 2	64
OPERAČNÍ PROGRAM PRAHA - KONKURENCESCHOPNOST.....	64
OPERAČNÍ PROGRAM PRAHA - ADAPTABILITA.....	67
ZÁVĚR	70
3. POUŽITÉ POJMY	72
4. SEZNAM ZKRATEK	77

SEZNAM TABULEK

Tab. 1 - Struktura Operačního programu Doprava.....	9
Tab. 2 - Údaje o stavu čerpání finančních prostředků OP Doprava (EU a národní zdroje)	9
Tab. 3- Struktura OP Životní prostředí.....	13
Tab. 4 - Údaje o stavu čerpání finančních prostředků OP Životní prostředí (EU a národní zdroje).....	14
Tab. 5 - OP Podnikání a inovace.....	18
Tab. 6 - Údaje o stavu čerpání finančních prostředků OP Podnikání a inovace.....	18
Tab. 7 - Struktura OP Výzkum a vývoj pro inovace	22
Tab. 8 - Údaje o stavu čerpání finančních prostředků OP Výzkum a vývoj pro inovace (EU a národní zdroje) ..	22
Tab. 9 - Struktura Integrovaného operačního programu Vzdělávání pro konkurenceschopnost.....	25
Tab. 10 - Údaje o stavu čerpání finančních prostředků IP a GP OP Vzdělání pro konkurenceschopnost (EU a národní zdroje)	25
Tab. 11 - Struktura Integrovaného operačního programu Lidské zdroje a zaměstnanost	29
Tab. 12 - Údaje o stavu čerpání finančních prostředků OP Lidské zdroje a zaměstnanost (EU a národní zdroje)	29
Tab. 13 - Struktura Integrovaného operačního programu.....	33
Tab. 14 - Údaje o stavu čerpání finančních prostředků Integrovaného OP (EU a národní zdroje)	33
Tab. 15 - Struktura OP Technická pomoc	38
Tab. 16 - Údaje o stavu čerpání finančních prostředků OP Technická pomoc (EU a národní zdroje)	38
Tab. 17 - Struktura Regionálního operačního programu Severozápad.....	41
Tab. 18 - Údaje o stavu čerpání finančních prostředků ROP Severozápad (EU a národní zdroje)	41
Tab. 19 - Struktura Regionálního operačního programu Moravskoslezsko	44
Tab. 20 - Údaje o stavu čerpání finančních prostředků ROP Moravskoslezsko (EU a národní zdroje)	44
Tab. 21 - Struktura Regionálního operačního programu Jihovýchod	48
Tab. 22 - Údaje o stavu čerpání finančních prostředků ROP Jihovýchod (EU a národní zdroje)	48
Tab. 23 - Struktura Regionálního operačního programu Střední Morava.....	51
Tab. 24 - Údaje o stavu čerpání finančních prostředků ROP Střední Morava (EU a národní zdroje)	51
Tab. 25 - Struktura Regionálního operačního programu Severovýchod.....	54
Tab. 26 - Údaje o stavu čerpání finančních prostředků ROP Severovýchod (EU a národní zdroje)	54
Tab. 27 - Struktura Regionálního operačního programu Jihozápad	58
Tab. 28 - Údaje o stavu čerpání finančních prostředků Jihozápad (EU a národní zdroje)	58
Tab. 29 - Struktura Regionálního operačního programu Střední Čechy.....	61
Tab. 30 - Údaje o stavu čerpání finančních prostředků ROP Střední Čechy (EU a národní zdroje)	61
Tab. 31 - Struktura OP Praha - Konkurenceschopnost.....	64
Tab. 32 - Údaje o stavu čerpání finančních prostředků OP Praha - Konkurenceschopnost (EU a národní zdroje)	64
Tab. 33 - Struktura Integrovaného operačního programu Adaptabilita	67
Tab. 34 - Údaje o stavu čerpání finančních prostředků OP Praha - Adaptabilita (EU a národní zdroje).....	67

SEZNAM GRAFŮ

Graf 1 Hodnocení dílčích indikátorů	5
Graf 2 Souhrnné hodnocení prioritní osy.....	6
Graf 3 Indikátorové soustavy operačních programů.....	7
Graf 4 Míra naplňování indikátorů na prioritních osách OP D	10
Graf 5 Míra naplňování indikátorů na prioritních osách OP ŽP.....	14
Graf 6 Míra naplňování indikátorů na prioritních osách OP PI.....	19
Graf 7 Míra naplňování indikátorů na prioritních osách OP VaVpI.....	23
Graf 8 Míra naplňování indikátorů na prioritních osách OP VK.....	26
Graf 9 Míra naplňování indikátorů na prioritních osách OP LZZ	30
Graf 10 Míra naplňování indikátorů na prioritních osách IOP.....	34
Graf 11 Míra naplňování indikátorů na prioritních osách OP TP.....	39
Graf 12 Míra naplňování indikátorů na prioritních osách ROP SZ	42
Graf 13 Míra naplňování indikátorů na prioritních osách ROP MS	45
Graf 14 Míra naplňování indikátorů na prioritních osách ROP JV	49
Graf 15 Míra naplňování indikátorů na prioritních osách ROP SM	52
Graf 16 Míra naplňování indikátorů na prioritních osách ROP SV	55
Graf 17 Míra naplňování indikátorů na prioritních osách ROP JZ.....	59
Graf 18 Míra naplňování indikátorů na prioritních osách ROP SČ.....	62
Graf 19 Míra naplňování indikátorů na prioritních osách OP PK	65
Graf 20 Míra naplňování indikátorů na prioritních osách OP PA	68

1. ÚVOD

Vláda České republiky dne 19. dubna 2010 vzala svým usnesením č. 295/2010 na vědomí materiály *Návrhy možných revizí operačních programů* a *Čerpání evropských fondů - Finanční analýza OP*, které byly vládě předloženy v souladu s usnesením vlády ČR č. 1540 ze dne 14. prosince 2009 k Analýze využití strukturálních fondů a Fondu soudržnosti pro řešení důsledků ekonomické krize. Oba uvedené materiály byly úzce provázány a společně tvořily ucelený pohled na realizaci operačních programů Národního strategického referenčního rámce (dále NSRR).

Materiál *Návrhy možných revizí operačních programů* objasňoval formální způsob revize operačních programů (dále OP), možné obtíže a důsledky, vč. finančních dopadů potenciálních realokací. Současně byly formulovány konkrétní návrhy na úpravy jednotlivých operačních programů vzhledem k hospodářské krizi a stavu čerpání. Pro všechny operační programy bylo doporučeno klást větší důraz na oblast zadávání veřejných zakázek, zvýšit efektivitu administrativních procesů a podporovat absorpční kapacitu ve smyslu zvýšení schopnosti příjemců realizovat projekty v souladu s pravidly pro poskytnutí dotace a přispět tak k naplnění cílů OP. Na takto formulované návrhy byla navázána konkrétní opatření, jejichž postupné plnění by mělo vést k zefektivnění využívání finančních prostředků a lepšímu dosažení strategických cílů Národního strategického referenčního rámce.

Druhý materiál, *Čerpání evropských fondů - Finanční analýza OP*, obsahoval v souladu s usnesením vlády ČR č. 1540/2009 analýzu výzev. Do materiálu byl zařazen i pohled na aktuální stav plnění pravidla n+3/ n+2 „Automatické zrušení závazků“ dle článku 93 Nařízení Rady (ES) č. 1083/2006 ze dne 11. července 2006, o obecných ustanoveních o Evropském fondu pro regionální rozvoj, Evropském sociálním fondu a Fondu soudržnosti a o zrušení nařízení (ES) č. 1260/1999 a dále zejména kategorizace operačních programů dle stavu jejich čerpání a výhled čerpání finančních prostředků s ohledem na nutnost naplnit v roce 2011 pravidlo n+3 pro alokaci 2008.

Vláda v bodě II. tohoto usnesení také uložila ministru pro místní rozvoj provést věcnou analýzu operačních programů a informovat do konce ledna 2011 o jejich výsledcích vládu ČR.

Materiál „Analýza věcného pokroku operačních programů v rámci programového období 2007-2013“ bezprostředně navazuje na finanční analýzu operačních programů. Cílem předkládané analýzy je zhodnotit stav věcného pokroku a identifikovat rizika nenaplňování stanovených cílů na úrovních prioritních os jednotlivých operačních programů v programovém období 2007-2013.

Pro vyhodnocování trendu naplňování indikátorů byla zpracována metodika „Kategorizace hodnocení věcného pokroku OP dle míry závazků“. Analýza je zpracována s ohledem na dostupnost informací o stavu implementace jednotlivých operačních programů a je zaměřena na srovnání výše nasmlouvaných finančních prostředků a věcného plnění stanovených cílů v rámci projektů s vydaným Rozhodnutím či podepsanou Smlouvou.

Předložením tohoto materiálu plní MMR výše uvedené požadavky v souladu s bodem II. 2 b) usnesení vlády ČR č. 295/2010. Při přípravě materiálu byly využity poznatky a výstupy z činnosti

NOK-MMR, ale také podklady a informace získané od řídicích orgánů operačních programů NSRR, a to zejména ve vysvětlujících komentářích ke stavu naplňování stanovených cílů. Analýza byla zpracována pro 17 operačních programů.

METODIKA HODNOCENÍ VĚCNÉHO POKROKU

Analýza věcného monitoringu je zpracována výhradně z dostupných dat z centrální části monitorovacího systému, tj. z MSC2007 a je vzhledem ke stavu implementace jednotlivých OP zaměřena na hodnocení výše závazků z projektů s vydaným Rozhodnutím/ podepsanou Smlouvou.

Kategorizace hodnocení věcného pokroku OP dle míry závazků:

Vzhledem k potřebě hodnocení věcného plnění jednotlivých aktivit je vhodné zaměřit analýzu na hodnocení jednotlivých oblastí podpory. Většina řídicích orgánů (dále ŘO) však nemá tyto úrovně detailně zapracované v operačním programu a nemá tedy vůči Evropské komisi (dále EK) u indikátorů na úrovni oblastí a podoblastí podpory stanovené závazné cíle. Z toho důvodu je hodnocení věcného pokroku prováděno u tzv. **hlavních indikátorů**, které jsou nastaveny na úrovni prioritních os OP. Vzhledem ke stavu implementace je analýza zaměřena na hodnoty závazků jednotlivých indikátorů a ve zpracovaných komentářích je zohledněn stav implementace a provedeno srovnání s aktuálním stavem čerpání finančních prostředků. Finanční údaje jsou převzaty z Měsíční monitorovací zprávy za říjen 2010. Data pro obě analýzy byla shodně generována k 3. 11. 2010.

Proces hodnocení byl proveden ve dvou 2 fázích:

- hodnocení dílčích indikátorů
- souhrnné hodnocení prioritních os

Hodnocení dílčích indikátorů

V první fázi jsou jednotlivé indikátory vyhodnoceny samostatně a zařazeny do jedné ze sedmi kategorií dle míry naplňování stanovených cílů. Tato část hodnocení není z důvodu vysokého detailu přímo součástí předkládaného materiálu, ale jednotlivé tabulky jsou zpracovány v rámci přílohy.

Graf 1 Hodnocení dílčích indikátorů

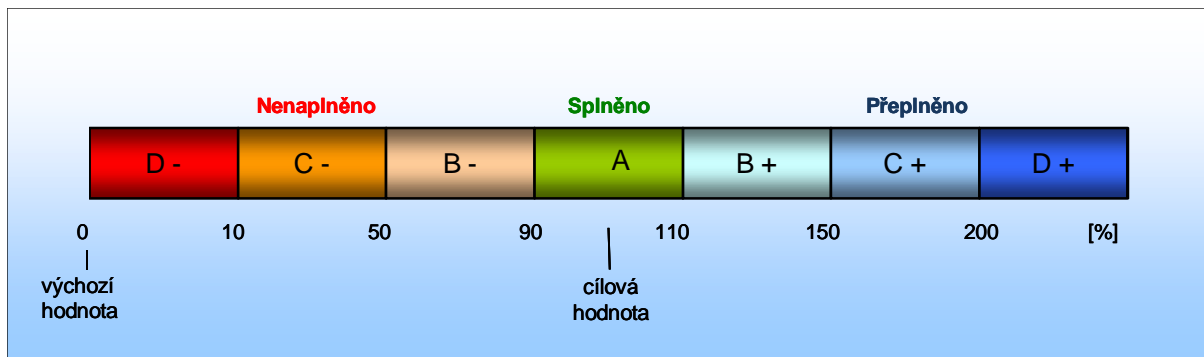

Zdroj: vlastní zpracování NOK-MMR

Z obrázku vyplývá, že hodnocený indikátor by měl spadat do kategorie A (90-110), kdy je naplňován na 90-110 %. Nedochází k nenaplňování ani k přepřelňování stanovených cílů. Současně se kategorie A nachází na středu pomyslné osy. Dále je možné hodnotit nenaplňování indikátorů tzn., že závazek příjemců je nižší, než cílová hodnota stanovená v programovém dokumentu pro danou aktivitu nebo přezávazkování indikátorů tzn., že závazek příjemců je vyšší než cílová hodnota.

V rámci hodnocení je nezbytné zohlednit stav implementace programu, kdy mohou nastat různé situace při naplňování jednotlivých indikátorů např. v případě, že je indikátor naplňován na 10 % při stejné úrovni čerpání, jiná situace je pak v případě, kdy je indikátor naplňován na 100 % při desetiprocentním čerpání nebo naopak.

Souhrnné hodnocení prioritních os

V druhé fázi hodnocení je provedeno souhrnné hodnocení prioritních os. Míra závazků jednotlivých ukazatelů je srovnávána s mírou finanční alokace projektů s vydaným Rozhodnutím/ podepsanou Smlouvou. V rámci grafu je zobrazována výše disponibilní alokace tzn. alokace, která je ještě k dispozici pro další čerpání. Zpracované grafické výstupy ukazují **podíl indikátorů v jednotlivých kategoriích, kdy celkový počet indikátorů pro danou úroveň odpovídá 100 %**.

Informace obsažená v grafických výstupech je generalizovaná a pro detailní náhled do problematiky slouží přílohové tabulky s informací o stavu čerpání všech indikátorů prioritních os operačního programu.

Graf 2 Souhrnné hodnocení prioritní osy

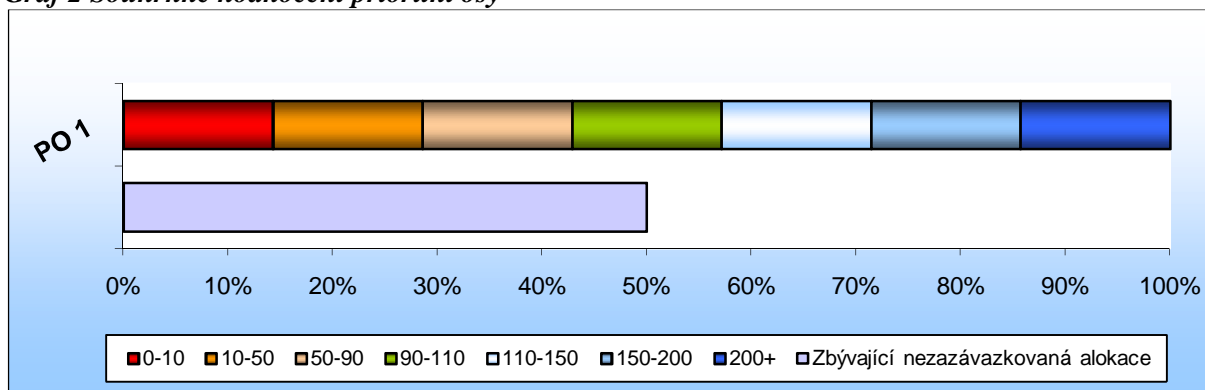

Zdroj: vlastní zpracování NOK-MMR

Vzhledem ke stavu implementace je analýza zaměřena na hodnocení míry závazků jednotlivých indikátorů naplňovaných z úrovně projektů. Součástí zpracovaných tabulkových příloh jsou všechny indikátory uvedené v programovém dokumentu. V rámci hodnocení byly použity pouze indikátory výstupu a výsledku, které reflektují krátkodobé efekty intervencí. Kontextové (statistické) a dopadové indikátory nebyly z důvodu jejich metodického nastavení do analýzy zahrnuty. Hodnocení těchto typů indikátorů lze provádět až na základě provedení dopadové evaluace podpořených aktivit, kterou je v mnoha případech nutné provádět s delším časovým odstupem po dokončení realizace podpořených projektů.

Vzhledem k velkému množství informací, je první část analýzy, tzn. přehled hlavních indikátorů jednotlivých operačních programů a jejich kategorizace, zpracována v příloze. Příloha obsahuje seznam všech indikátorů (hodnocených i nehodnocených), které jsou součástí programového dokumentu příslušného OP. Následně je na rizika nenaplnění nebo přeplnění stanovených cílů upozorněno ve zpracovaných komentářích.

Při zpracování analýzy byl zjištěn rozdílný počet hodnocených indikátorů vyplývající z různorodosti indikátorových soustav jednotlivých operačních programů, tzn. že na dané úrovni může dojít k hodnocení pouze jednoho indikátoru, anebo naopak k hodnocení desítek indikátorů. Následující graf znázorňuje různorodost indikátorových soustav jednotlivých operačních programů.

Graf 3 Indikátorové soustavy operačních programů

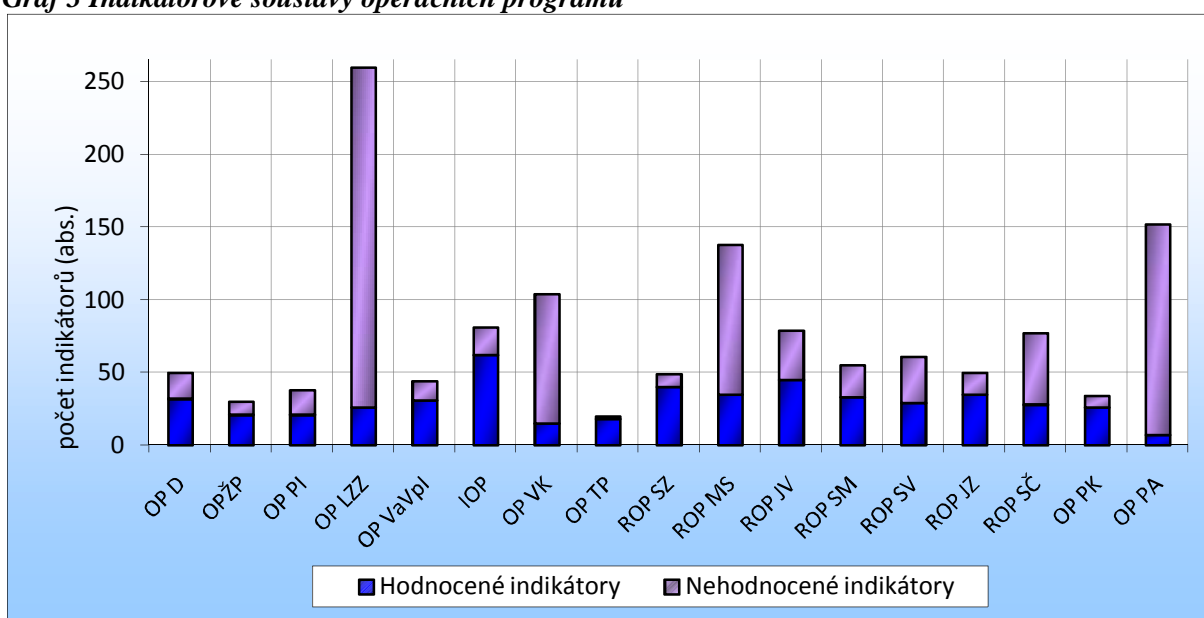

Zdroj: vlastní zpracování NOK-MMR

Sloupce ukazují celkový počet indikátorů, které operační program využívá na úrovni prioritních os. Již v tomto porovnání se jednotlivé operační programy liší. Více indikátorů zpravidla využívají operační programy financované z Evropského sociálního fondu, a to z důvodu sledování povinné rozsáhlé sady indikátorů přílohy XXIII. nařízení EK 1828/2006. Ale i indikátorové soustavy ostatních operačních programů se dle počtu využívaných indikátorů velmi liší.

Druhou skutečností zaznamenanou v grafu je schopnost hodnotit indikátory. V rámci analýzy jsou hodnoceny tzv. hlavní indikátory (indikátory v programovém dokumentu – závazné vůči Evropské komisi). Do analýzy nejsou zahrnuty statistické indikátory (se zdrojem ČSÚ apod.) a podílové indikátory (měrná jednotka jsou procenta). Z grafu je zřejmé, že mezi jednotlivými operačními programy jsou také velké rozdíly v poměru zmíněných hodnocených a nehodnocených indikátorů.

FUNKČNOST AGREGACE INDIKÁTORŮ A SYSTÉM SBĚRU DAT

NOK-MMR dlouhodobě pracuje na činnosti tzv. optimalizace Národního číselníku indikátorů s cílem zajistit metodické a technické řešení agregace indikátorů. Pro tyto účely byla v informačním systému pro monitorování programů SF a FS pro období 2007–2013 (ms2007) zpracována funkčnost umožňující automatické sledování dosažených výsledků věcného pokroku jednotlivých OP s denní aktualizací tzv. agregace. V současnosti je systém agregace spuštěn u všech 17 operačních programů.

Sběr dat pro hodnocení věcného pokroku je standardně prováděn z centrální části informačního systému pro monitorování programů SF a FS pro období 2007–2013 (ms2007), tj. MSC2007. Nutnou podmínkou pro zajištění kvality dat v souladu s reálným stavem implementace jednotlivých OP je **respektování Metodiky monitorování programů SF/FS pro programové období 2007-2013 všemi zúčastněnými subjekty.**

2. STAV TEMATICKÝCH OPERAČNÍCH PROGRAMŮ CÍLE 1

OPERAČNÍ PROGRAM DOPRAVA

Operační program Doprava je z hlediska finančních alokací nejobjemnější operační program ČR. OP Doprava je financován z ERDF a FS.

Finanční prostředky programu jsou určeny na zvýšení kvality všech typů dopravy (silniční, železniční a vnitrozemské vodní dopravy, multimodální nákladní přepravy) a dopravní infrastruktury, které povede ke zlepšení dostupnosti dopravy. Podmínkou podpory předložených projektů jsou minimální negativní dopady na životní prostředí. Podpora OP Doprava se soustředí také na pražské metro - intervence OP Doprava jsou tedy zaměřeny na celé území ČR.

Tab. 1 - Struktura Operačního programu Doprava

Číslo prioritní osy	Název prioritní osy	Podíl na celkové alokaci %
1	Modernizace železniční sítě TEN-T	38,0
2	Výstavba a modernizace dálniční a silniční sítě TEN-T	27,8
3	Modernizace železniční sítě mimo síť TEN-T	6,8
4	Modernizace silnic I. třídy mimo TEN-T	18,2
5	Modernizace a rozvoj pražského metra a systémů řízení silniční dopravy v hl. m. Praze	5,7
6	Podpora multimodální nákladní přepravy a rozvoj vnitrozemské vodní dopravy	2,0
7	Technická pomoc	1,4

Realizace OP

Od počátku realizace OP Doprava bylo k 3. listopadu 2010 podáno 201 žádostí v celkové hodnotě cca 205,2 mld. Kč. Z podaných žádostí jich bylo schváleno 116 v souhrnné výši cca 161 mld. Kč. Proplaceno bylo cca 83,1 mld. Kč, což představuje 49 % z celkové alokace na období 2007–2013. Certifikované výdaje dosahují 24,2 mld. Kč, což je 14 % alokace OP Doprava na celé programové období.

Tab. 2 - Údaje o stavu čerpání finančních prostředků OP Doprava (EU a národní zdroje)

Prioritní osa	Celková alokace podpory 2007–2013 v mil. Kč	Projekty s vydaným Rozhodnutím/ podepsanou Smlouvou	
		v mil. Kč	%
1	64 052,1	46 064,1	71,9
2	46 787,1	72 098,6	154,1
3	11 426,4	3 925,7	34,4
4	30 799,4	33 562,2	109,0
5	9 564,5	655,7	6,9
6	3 526,7	3 534,8	100,2
7	2 006,9	1 184,0	59,0
OP D	168 163,0	161 025,1	95,8

Měnový kurz: 1 EUR = 24,630 CZK - měsíční kurz převzatý z MSC2007

Zdroj: MSC2007 – 3. 11. 2010

Graf 4 Míra naplňování indikátorů na prioritních osách OP D

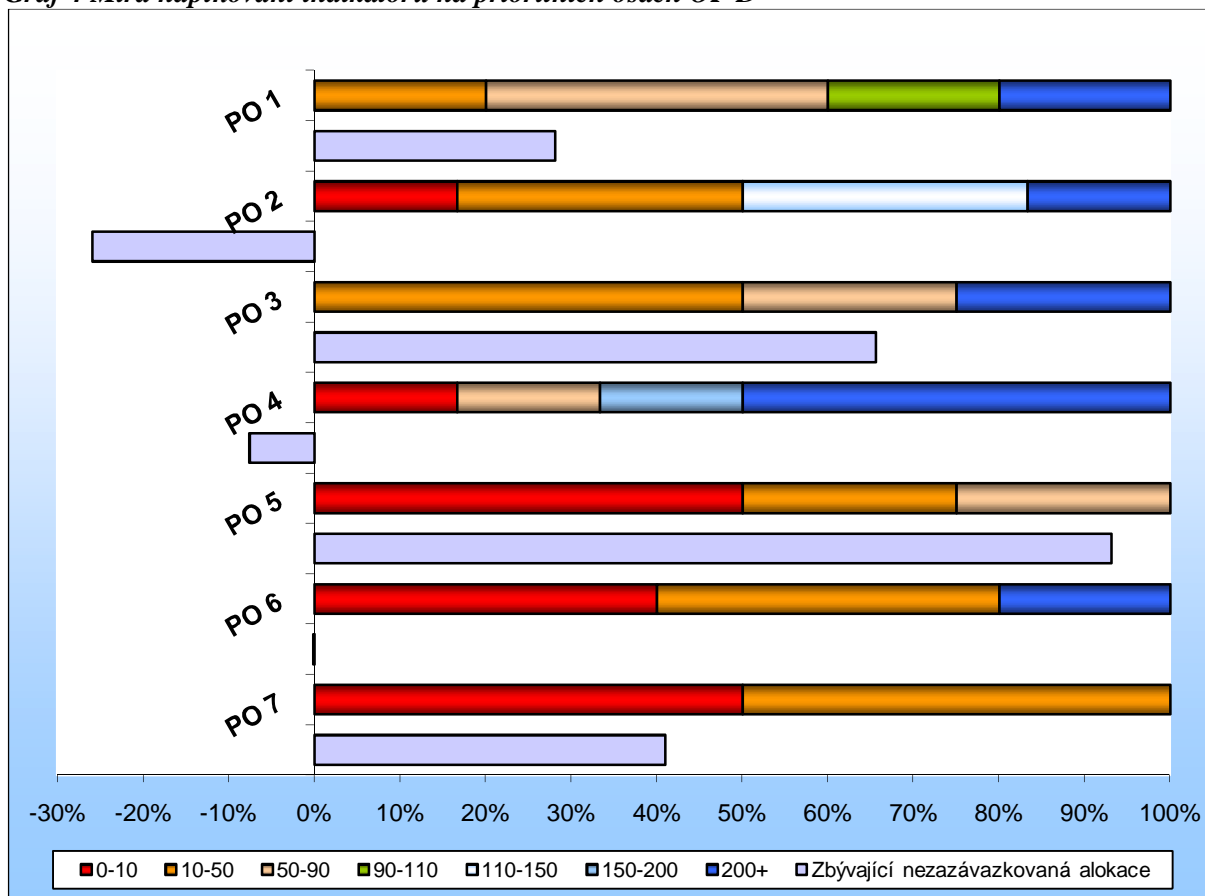

Zdroj: vlastní zpracování NOK-MMR na základě dat MSC2007 k 3. 11. 2010

První prioritní osa OP Doprava je zaměřena na Modernizaci železniční sítě TEN-T. V rámci této prioritní osy bylo schváleno 71,9 % celkové finanční alokace. **Plnění cílů odpovídá finančnímu čerpání osy s výjimkou aktivit zaměřených na rekonstrukci železničních uzlů, kde evidujeme nižší míru věcného plnění.**

V rámci druhé prioritní osy zaměřené na výstavbu a modernizaci dálniční a silniční sítě TEN-T bylo k 3. 11. 2010 schváleno 154,1% finanční alokace osy. Tyto prostředky překračují alokované prostředky osy o 54,1 %. V rámci OP D je tato situace možná na základě dohody mezi řídicím orgánem a Státním fondem dopravní infrastruktury (SFDI), na základě které SFDI pokryje zazávazkované prostředky nad rámec celkové alokace OP D na období 2007-2013.

Plnění druhé prioritní osy OP D je nevyvážené. Přesto, že finanční závazek již významně překročil 100 % celkové alokace osy, některé stanovené cíle nebyly doposud podpořeny, např. **aktivity vybavující pozemní komunikace telematickými zařízeními.** Řídicí orgán si tento problém uvědomuje, podle předběžné analýzy očekává plnění indikátoru sledující tuto aktivitu **pouze na 35 %, což znamená významné nenaplnění stanovených cílů.** Některé aktivity této prioritní osy přesahují stanovené cíle (výstavba nových dálnic, rychlostních silnic a silnic I. třídy). OP D u těchto aktivit předpokládá, při realizaci všech projektů schválených na národní úrovni, mírné přeplnění dosažených hodnot, odpovídající současnému přezávazkování.

Třetí prioritní osa podporující výstavbu železniční sítě mimo TEN-T vykazuje nižší míru finančních prostředků vázaných Rozhodnutím/ Smlouvou, a to na úrovni 34,4 % finanční alokace osy. Tomu také odpovídá tempo plnění stanovených cílů. **U této prioritní osy můžeme říct, že věcné plnění cílů odpovídá finančnímu čerpání.** Aktivitou, u které se daří naplňovat cíle o něco rychleji, než je finanční čerpání, je podpora elektrizovaných železničních tratí.

Prioritní osa čtyři operačního programu Doprava je zaměřena na modernizaci silnic I. třídy mimo TEN-T. Stejně jako u druhé prioritní osy i zde finanční alokace vázaná Rozhodnutím/ Smlouvou překračuje celkovou finanční alokaci osy, a to o 9,0 %. S výjimkou aktivit podporujících vybavení pozemních komunikací telematickými zařízeními a rekonstrukci silnic I. třídy mimo TEN-T je většina stanovených cílů prioritní osy již naplněna. Vzhledem k vyčerpané finanční alokaci spatřujeme riziko v nenaplnění cílových hodnot v rámci aktivit zaměřených na pořízení telematických zařízení a rekonstrukci silnic I. třídy mimo TEN-T, u nichž dosud nejsou plněny stanovené cíle.

Modernizace a rozvoj pražského metra a systémů řízení silniční dopravy v hlavním městě Praze jsou aktivitou páté prioritní osy. V této ose zaznamenáváme jen velmi nízké procento finančního závazku, pouze 6,9 % celkové finanční alokace osy. Zatím **nebyl schválen projekt na výstavbu pražského metra**, avšak tento projekt (prodloužení linky A) je nyní ve schvalovacím procesu a jeho schválení je ze strany ŘO předpokládáno. Po schválení a realizaci tohoto projektu by měly být cílové hodnoty indikátorů této aktivity naplněny. Přes velmi nízkou finanční alokaci schválených projektů se však **daří nadprůměrně vybavovat silnice v Praze telematickými zařízeními** a lze tedy očekávat přeplnění stanovených cílů.

Prioritní osa 6 OP D podporuje multimodální nákladní přepravu a rozvoj vnitrozemské vodní dopravy. V projektech s vydaným Rozhodnutím/ podepsanou Smlouvou je zazávkováno přes 100 % celkové finanční alokace prioritní osy. **Většina podporovaných aktivit však za finančním čerpáním silně zaostává.** Velmi nízké hodnoty indikátorů zaznamenáváme především v aktivitách zaměřených na pořízení nebo modernizaci dopravních prostředků kombinované dopravy, modernizaci říčních plavidel a také v rekonstrukci či pořízení vleček. Podle vyjádření řídicího orgánu byly cílové hodnoty u aktivit na podporu pořízení vleček a modernizovaných dopravních prostředků v rámci procesu schvalování programového dokumentu OPD příliš nadhodnocené. Oproti jednotkovým nákladům dle příslušných programových dokumentací ISPROFIN, neodpovídaly finančním možnostem v rámci osy. Naopak silně přezávkování je u aktivit zaměřujících se na úpravu vodních cest. **Věcné plnění prioritní osy 6 je nevyvážené a vzhledem k finančnímu čerpání může být ohroženo naplnění stanovených cílů.** ŘO si uvědomuje toto riziko a v roce 2010 vyhlášoval výzvy zaměřené na problémové oblasti.

Prioritní osa sedm – Technická pomoc – má v projektech s vydaným Rozhodnutím/ podepsanou Smlouvou vázány prostředky ve výši 59,0 % celkové finanční alokace. V rámci programového dokumentu nejsou však stanoveny takové indikátory, aby bylo možné zhodnotit věcné plnění této prioritní osy.

Závěr:

Aktivity zaměřené na **výstavbu a modernizaci železničních sítí v České republice můžeme hodnotit jako vyrovnané**, věcné plnění odpovídá finančnímu čerpání a naplnění stanovených cílů lze očekávat za předpokladu, že realizace projektů a výzev bude pokračovat stávajícím tempem.

Riziko spatřujeme v **nenaplnění stanovených cílů u oblastí zaměřených na vybavení silničních tahů telematickými zařízeními** a také na výstavbu metra v Praze. V druhém případě je ve schvalovacím procesu evidován projekt, který by měl v případě realizace zaručit bezproblémové naplnění cílů a vyčerpání finančních prostředků osy. **Jako další riziková aktivita je spatřována podpora multimodální nákladní přepravy a rozvoj vnitrozemské vodní dopravy**, kde je zazávazkováno přes 100 % finančních prostředků, a přesto jsou **některé aktivity podpořeny velmi minimálně. Především jde o pořízení a modernizace prostředků kombinované dopravy a modernizace říčních plavidel**. Řídící orgán počítá s možnými komplikacemi naplňování cílů v těchto oblastech a snaží se rizikové aktivity podporovat prostřednictvím zacílení vyhlášených výzev. Naopak silně přezávazkované jsou aktivity zaměřené na úpravu vodních toků.

Čerpání **Technické pomoci nelze z věcného hlediska hodnotit. Osa nemá závazné indikátory, které by odrážely cíle osy.**

OPERAČNÍ PROGRAM ŽIVOTNÍ PROSTŘEDÍ

Operační program Životní prostředí je druhým nejobtímnějším programem z hlediska alokovaných finančních prostředků z fondů EU v rámci programového období 2007–2013. OP Životní prostředí je financován z ERDF a FS. Program se zaměřuje na zlepšení kvality ŽP v ČR. Podporovány jsou zejména projekty v oblasti zlepšování vodohospodářské infrastruktury, zlepšování kvality ovzduší a snižování emisí v ovzduší, zvýšení využití obnovitelných zdrojů energie při výrobě elektřiny a tepla, zkvalitnění nakládání s odpady, odstraňování starých ekologických zátěží, omezování průmyslového znečištění, zpomalení či zastavení poklesu biodiverzity, zajištění ekologické stability krajiny stejně jako projekty pro rozvoj infrastruktury environmentálního vzdělávání, poradenství a osvěty. Z územního hlediska jsou intervence OP ŽP v rámci 1. – 4. prioritní osy zaměřeny na celé území ČR, zbylé oblasti na území ČR mimo hl. m. Prahu.

Tab. 3- Struktura OP Životní prostředí

Číslo prioritní osy	Název prioritní osy	Podíl na celkové alokaci v %
1	Zlepšování vodohospodářské infrastruktury a snižování rizika povodní	40,4
2	Zlepšování kvality ovzduší a snižování emisí	12,9
3	Udržitelné využívání zdrojů energie	13,7
4	Zkvalitnění nakládání s odpady a odstraňování starých ekologických zátěží	15,8
5	Omezování průmyslového znečištění a snižování environmentálních rizik	1,2
6	Zlepšování stavu přírody a krajiny	12,2
7	Rozvoj infrastruktury pro environmentální vzdělávání, poradenství a osvětu	0,9
8	Technická pomoc	2,9

Realizace OP Životní prostředí

Od počátku realizace OP Životní prostředí bylo k 3. listopadu 2010 zaregistrováno 9 426 žádostí o finančním požadavku cca 170,6 mld. Kč. Schváleno řídicím orgánem bylo doposud 5 155 projektů o finančním požadavku 77,4 mld. Kč¹. Z vybraných projektů bylo u 2 331 vydáno Rozhodnutí/podepsána Smlouva o poskytnutí dotace v hodnotě cca 20,1 mld. Kč. Objem proplacených finančních prostředků dosahuje cca 14,4 mld. Kč, to představuje 10,1 % z alokace na období 2007–2013. Certifikované výdaje dosahují cca 8 mld. Kč, což činí 5,6 % z alokace na operační program na období 2007–2013.

¹ Údaj odráží jak projekty s podepsanou Smlouvou resp. Rozhodnutím o poskytnutí dotace, tak projekty s vydaným Registračním listem bez podepsané Smlouvy resp. Rozhodnutí o poskytnutí dotace. Data za registrační listy dočasně poskytuje ŘO.

Tab. 4 - Údaje o stavu čerpání finančních prostředků OP Životní prostředí (EU a národní zdroje)

	Celková alokace podpory 2007–2013		Projekty s vydaným Rozhodnutím/ podepsanou Smlouvou	
	v mil. Kč		v mil. Kč	
-				%
1		57 703,8	6 564,7	11,4
2		18 377,4	187,0	1,0
3		19 733,5	5 256,5	26,6
4		22 622,7	3 856,8	17,0
5		1 756,1	193,8	11,0
6		17 636,3	3 267,5	18,7
7		1 233,5	131,6	10,7
8		4 164,8	642,9	15,4
OP ŽP		143 028,2	20 100,2	14,1

Měnový kurz: 1 EUR = 24,630 CZK - měsíční kurz převzatý z MSC2007

Zdroj: MSC2007 – 3. 11. 2010

Graf 5 Míra naplňování indikátorů na prioritních osách OP ŽP

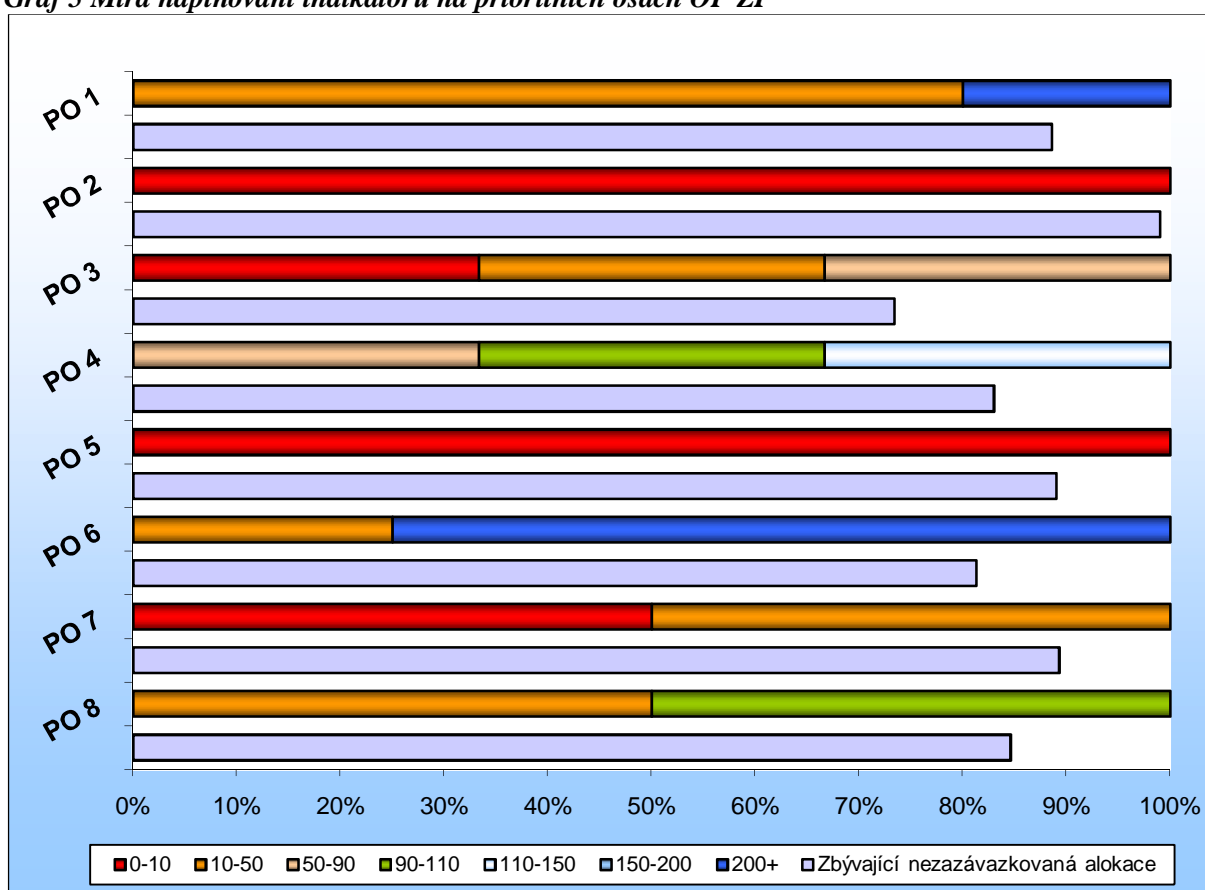

Zdroj: vlastní zpracování NOK-MMR na základě dat MSC2007 k 3. 11. 2010

Technické řešení agregace je na úrovni datových položek „závazek“, který vstupuje do analýzy jako hlavní ukazatel, nastaveno jako automatické sčítání cílových hodnot jednotlivých projektů s vydaným Rozhodnutím/ podepsanou Smlouvou. Prezentované výsledky věcného monitoringu za OP ŽP jsou v souladu s vykazovanými finančními údaji uváděnými v MMZ ze strany NOK-MMR. Tedy stejně jako v případě MMZ jsou hodnoceny pouze projekty s podepsanou Smlouvou tzn. **do analýzy nejsou zahrnuta data z projektů s vydaným Registračním listem.**

Prioritní osa 1 OP ŽP se zaměřuje na zlepšování vodohospodářské infrastruktury a snižování rizika povodní. Projekty s podepsanou Smlouvou mají finanční závazek 11,4 % celkové alokace osy. Nízkému finančnímu čerpání také odpovídají nízké hodnoty závazků indikátorů, které sledují jednotlivé aktivity. Výjimkou jsou aktivity **směřující k výstavbě nových a rekonstrukci stávajících kanalizačních řadů. Zde již nyní evidujeme mnohonásobné překročení stanovených cílů.** Na druhé straně však nebyl v OP ŽP v rámci této prioritní osy **podpořen žádný projekt zaměřený na rekonstrukci nebo výstavbu nových úpraven pitné vody.**

Druhá prioritní osa OP ŽP je zaměřená na aktivity podporující zlepšování kvality ovzduší a snižování emisí. Finanční prostředky vázané Smlouvou se pohybují jen na 1,0 % celkové alokace osy, tomu odpovídá i nízký počet schválených projektů zaměřených na zvýšení kvality ovzduší. Řídicí orgán si riziko spojené s nedostatečným čerpáním finančních prostředků v rámci druhé prioritní osy uvědomuje. Probíhá zde vyhlášení nových kontinuálních výzev, momentálně je otevřena výzva v Moravskoslezském kraji a druhá na zbylou část ČR. **Tato prioritní osa nemá stanovené závazné projektové indikátory, a proto nelze jednoznačně zhodnotit věcné naplňování cílů.** Pokud se zaměříme na dosažené hodnoty statistických ukazatelů, je zde vidět pozitivní vliv na kvalitu ovzduší. Je nutné nezapomínat i na fakt, že Operační program Životní prostředí není jediným elementem, který působí na zvyšování kvality ovzduší v ČR. Z toho důvodu řídicí orgán také vede jednání s velkými podniky jako hlavními znečišťovateli ovzduší a pro vyhodnocení problematiky této prioritní osy také zpracoval evaluační studii.

Prioritní osa tři podporuje udržitelné využívání zdrojů energie, v projektech vázaných Smlouvou je alokováno 26,6 % finančních prostředků. **Pozitivní vývoj zaznamenáváme u aktivit podporujících snižování spotřeby energie.** Naopak **zaostávají aktivity směřující ke zvýšení kapacit na výrobu energie z obnovitelných zdrojů.** V této prioritní ose je stále dostatek finančních prostředků, aby mohly být stanovené cíle naplněny.

Čtvrtá prioritní osa OP ŽP podporuje zkvalitnění nakládání s odpady a odstraňování starých ekologických zátěží. V rámci projektů s podepsanou Smlouvou je alokováno 17,0 % finančních prostředků prioritní osy. **Aktivity směřující ke zkvalitnění nakládání s odpady jsou těžko hodnotitelné a to z důvodu, že v programovém dokumentu jsou zvoleny pro jejich sledování pouze statistické indikátory.** Hodnoty těchto indikátorů nejen, že mají většinou několikaleté zpoždění, ale také je ovlivňují i další faktory. Z dostupných hodnot statistických indikátorů můžeme odvodit, že oproti výchozímu stavu se odpady více recyklují, ale také se zvyšuje produkce komunálního odpadu a snižuje se jeho využití. Analýza této problematiky ze strany ŘO prokázala, že realizací projektů v této aktivitě dochází aspoň ke zpomalování nárůstu produkce směsného komunálního odpadu. **Pozitivně můžeme hodnotit aktivity směřující k odstraňování starých ekologických zátěží,** které přes velmi malé finanční zazávazkování osy téměř dosahují cílových hodnot.

Pátá prioritní osa je zaměřená na omezování průmyslového znečištění a environmentálních rizik s alokací odpovídající 11,0 % celkových finančních prostředků. Na této prioritní ose je v programovém dokumentu vůči EK závazně nadefinovány **pouze dva indikátory.** Jedním z nich je

indikátor sledující počet projektů. Pro hodnocení věcného pokroku je zcela nevhodný, a proto nemůžeme naplňování cílů této prioritní osy zhodnotit. Druhým indikátorem je indikátor sledující počet vybudovaných nebo zrekonstruovaných BAT nebo REACH center. Nejsou však zatím zaznamenány žádné projekty, naplňující tento indikátor. **Jak finanční, tak i věcné plnění páté prioritní osy lze hodnotit jako velmi pomalé.**

Zlepšení stavu přírody a krajiny je cílem šesté prioritní osy OP ŽP. V projektech s podepsanou Smlouvou je vázáno 18,7 % celkové finanční alokace osy. **Věcné plnění stanovených cílů předchází finančnímu čerpání.** Zvláště u aktivit zaměřených na obnovu stabilního vodního režimu krajiny a prvků ekologické stability jsou závazky příjemců několika tisíckrát vyšší než stanovené cíle. Také aktivity směřující k revitalizaci území několikanásobně převyšují cílové hodnoty. Tento stav je řídicím orgánem odůvodňován nepřesným expertním odhadem při plánování cílových hodnot šesté prioritní osy.

Sedmá prioritní osa je zaměřena na rozvoj infrastruktury pro environmentální vzdělávání, poradenství a osvětlu. Velmi nízký finanční závazek (10,7 % z celkové alokace osy) se odráží také v nízkém naplnění indikátorů této prioritní osy, a proto lze říci, že **věcné a finanční čerpání je v souladu.**

Osmá prioritní osa, technická pomoc, eviduje v projektech s podepsanou Smlouvou 15,4 % finančních prostředků osy. **Tato osa neobsahuje relevantní indikátory, které by odrážely podporované aktivity.** Hodnotit lze pouze počet projektů a celkové finanční výdaje na tyto projekty. Proto není možné provést analýzu věcného pokroku v rámci této prioritní osy.

Závěr:

Pro Operační program Životní prostředí je typická **nízká míra finančních prostředků vázaných v projektech s podepsanou Smlouvou**, přesto **mnohé indikátory přesahují stanovené cíle.** Přesahování plánovaných hodnot nemusí být v každém případě považováno za negativní jev. Je nutno případ od případu posoudit, zda situace nastala nepřesným odhadem cílových hodnot v procesu plánování, nebo zda již došlo k dostatečnému naplnění dané aktivity a cílů a je vhodnější zbylé finanční prostředky přealokovat na podporu jiných aktivit v rámci OP Životní prostředí.

Skutečností, na kterou je nutno upozornit a která se v rámci hodnocení věcného pokroku OP ŽP opakuje, je časté nastavení nerelevantních indikátorů. Prvním problémem je, že v rámci jednotlivých os je nastaveno malé množství indikátorů závazných EK (na prioritní ose sledující Omezování průmyslového znečištění a snižování environmentálních rizik jsou to např. pouze dva indikátory). Druhým problémem je, že je volen nevyhovující typ indikátoru – statistický indikátor či indikátor počet projektů. Statistický indikátor nemá závazek, dosažené hodnoty mají několikaleté časové zpoždění a především projekty OP ŽP nejsou zdaleka jediným faktorem ovlivňujícím tyto hodnoty. Indikátorem, kterým nelze hodnotit realizaci dané aktivity, je pak indikátor sledující počet projektů. Tyto indikátory, často využívané jednotlivými OP, nemají dostatečnou vypovídací schopnost, přestože je pracovní dokument Evropské komise (WD No. 2) definuje.

Přes všechny výše zmíněné technické problémy lze zhodnotit, že **u většiny aktivit jednotlivých os OP ŽP věcné plnění stanovených cílů předchází nebo je v souladu s finančním čerpáním**. Zvláště v aktivitě zaměřené na zlepšování vodohospodářské infrastruktury a snižování rizika povodní se vyskytují aktivity, které zaostávají. Vzhledem k velmi nízkým finančním prostředkům, které jsou vázány v hodnocených projektech, nelze tomuto zpoždění zatím přidávat velkou váhu.

OPERAČNÍ PROGRAM PODNIKÁNÍ A INOVACE

OP Podnikání a inovace je zaměřen na zvýšení konkurenceschopnosti sektoru průmyslu a podnikání, včetně malého a středního podnikání, udržení přitažlivosti ČR a jejich regionů a měst pro investory, na podporu inovací, urychlené zavádění výsledků výzkumu a vývoje do výrobní sféry, na komercializaci výsledků výzkumu a vývoje, na podporu podnikatelského ducha a růstu hospodářství založeného na znalostech pomocí kapacit pro zavádění nových technologií a inovovaných výrobků, včetně nových informačních a komunikačních technologií s cílem zvýšit konkurenceschopnost české ekonomiky a přiblížit inovační výkonnost sektoru průmyslu a služeb.

Tab. 5 - OP Podnikání a inovace

Číslo prioritní osy	Název prioritní osy	Podíl na celkové alokaci v %
1	Vznik firem	0,4
2	Rozvoj firem	25,7
3	Efektivní energie	11,7
4	Inovace	25,8
5	Prostředí pro podnikání a inovace	30,2
6	Služby pro rozvoj podnikání	3,3
7	Technická pomoc	2,9

Realizace OP Podnikání a inovace

V OP Podnikání a inovace bylo k 3. listopadu 2010 podáno 8 589 plných žádostí² o dotace a převody do úvěrového a záručního fondu v celkové hodnotě cca 88,3 mld. Kč. Řídící orgán vydal 4 580 Rozhodnutí o poskytnutí dotace, resp. provedl vklady do záručního a úvěrového fondu, ve výši cca 42,7 mld. Kč, což představuje 48,3 % alokace. Z toho proplacené prostředky na účty příjemců, resp. prostředky vložené do záručního a úvěrového fondu, dosahují cca 13,1 mld. Kč (14,9 %). Objem certifikovaných výdajů činí cca 6,3 mld. Kč, což je 7,1 % z alokace na operační program.

Tab. 6 - Údaje o stavu čerpání finančních prostředků OP Podnikání a inovace

Prioritní osa	Celková alokace podpory 2007–2013 v mil. Kč	Projekty s vydaným Rozhodnutím/ podepsanou Smlouvou	
		v mil. Kč	%
-			
1	390,2	389,9	99,9
2	22 838,0	15 581,5	68,2
3	10 309,1	5 443,4	52,8
4	22 715,7	10 268,6	45,2
5	26 630,2	8 456,5	31,8
6	2 882,2	1 060,6	36,8
7	2 596,3	1 482,9	57,1
OP PI	88 361,7	42 683,4	48,3

Měnový kurz: 1 EUR = 24,630 CZK - měsíční kurz převzatý z MSC2007

Zdroj: MSC2007 – 3. 11. 2010

² Projektová žádost v OP Podnikání a inovace se podává elektronicky ve dvou stupních. První stupeň je tzv. registrační žádost, což je zjednodušená žádost o dotaci k ověření předběžné přijatelnosti žadatele a projektu. Pokud je registrační žádost schválena, podává se tzv. plná žádost, což je žádost o dotace obsahující podrobné údaje o žadateli a projektu. *Jedná se o údaj, který vykazuje NOK-MMR.*

Graf 6 Míra naplňování indikátorů na prioritních osách OP PI

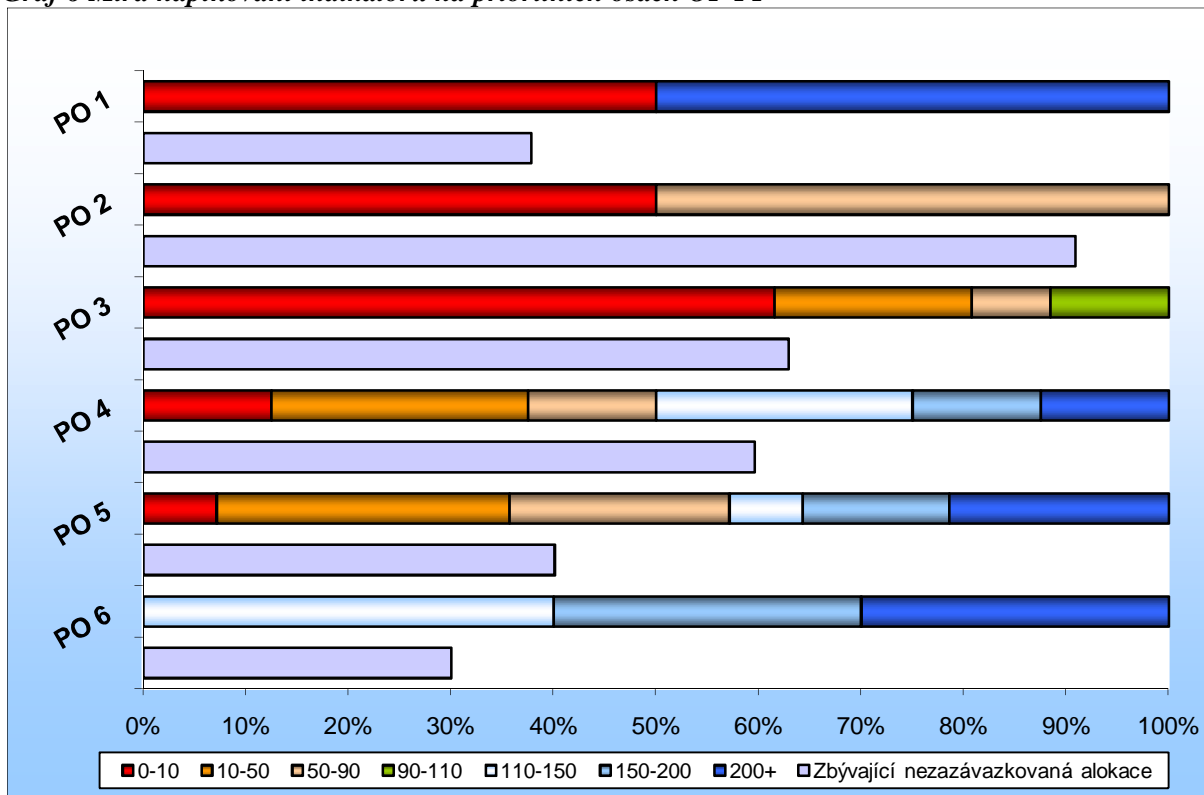

Zdroj: vlastní zpracování NOK-MMR na základě dat MSC2007 k 3. 11. 2010

Prioritní osa 1 operačního programu Podnikání a inovace podporuje vznik nových firem. V této prioritní ose se prostředky alokované v rámci projektů s vydaným Rozhodnutím/ podepsanou Smlouvou rovnají téměř 100 % finanční alokace osy. V rámci oblasti podpory 1.1 jsou realizovány projekty na podporu začínajících malých a středních podniků a to prostřednictvím finančních nástrojů. Realizace finančních nástrojů má z metodického a legislativního hlediska některá specifika oproti běžným dotačním projektům. Za jednu operaci je v případě finančních nástrojů považován celý příslušný obrátkový fond a data finančního a věcného monitoringu z úrovně NOK jsou proto zaměřena na sledování prostředků poskytnutých OPPI do fondů, nikoliv jednotlivým podnikatelům. Těm byly dosud poskytnuty úvěry a záruky ve výši 18 % alokace. Vzhledem k povaze prioritní osy je z pozice NOK- MMR obtížné provádět detailní hodnocení výstupů a výsledků, a proto NOK-MMR doporučuje zhodnocení aktivity provést prostřednictvím evaluační studie, např. v rámci mid-term evaluace.

V rámci aktivity zaměřené na **založení nových firem a vytvoření nových pracovních míst** je vzhledem k nasmlouvané finanční alokaci osy evidován nízký závazek cílových hodnot indikátorů. Podle vyjádření ŘO OP PI bude docházet k nárůstu zazávkovaných hodnot indikátorů v návaznosti na uzavírání dalších záručních a úvěrových smluv (zatím uzavřeny smlouvy na zmíněných 18 % alokace). V rámci připravované revize operačního programu je dále plánováno navýšení alokace prioritní osy 1 v souvislosti s přidělením dodatečných finančních prostředků ze strany EU na základě čl. 17 Meziinstitucionální dohody a UV č. 817/2010. V rámci prioritní osy 1 půjde o více než trojnásobné navýšení stávajících alokace (o cca 53 mil. EUR). V návaznosti na finanční změny také se předpokládá úprava cílových hodnot indikátorů této prioritní osy.

Druhá prioritní osa podporuje rozvoj firem, v rámci které je evidováno 68,2 % nasmlouvaných finančních prostředků osy. Rovněž tato prioritní osa je zčásti realizována prostřednictvím finančních nástrojů, a to v oblasti podpory 2.1, pro kterou platí obdobné uspořádání finančního monitoringu (na úrovni jednotlivých obrátkových fondů) jako u výše zmíněné první osy. Z pohledu centrálního monitorování se však **věcné plnění stanovených cílů jeví jako pomalejší oproti míře nasmlouvaných finančních prostředků**. Dle vyjádření ŘO OP PI je však v případě finančních nástrojů oblasti podpory 2.1 podobně jako u prioritní osy 1 věcné plnění ovlivněno zvolenou metodikou při vykazování nasmlouvaných prostředků. Aktivita prioritní osy 2 jsou z celého OP PI nejvíce zaměřeny na tvorbu nových pracovních míst, bohužel závazky u indikátorů sledujících tyto aktivity nejsou dostupné. S ohledem na harmonogram předkládání zpráv o realizaci projektů, který je vázán na konec kalendářního roku, ŘO očekává skokový nárůst nově vytvořených pracovních míst v datech, která budou v monitorovacím systému k dispozici v prvním čtvrtletí roku 2011. ŘO se vyjádřil, že u všech podporovaných aktivit odpovídají dosažené výsledky současnému stavu čerpání a jsou v souladu s plánovaným vývojem.

Prioritní osa 3 zaměřená na podporu efektivního využívání energie vykazuje finanční závazek projektů s vydaným Rozhodnutím/ podepsanou Smlouvou na úrovni 52,8 % finanční alokace osy. Závazky příjemců u indikátorů sledující aktivity směřující k podpoře efektivního využívání energií jsou **v souladu s finančním čerpáním**. Nižší míru schválených projektů zaznamenáváme u MSP, naopak velké množství projektů je realizováno ze strany velkých podniků, což je pravděpodobně ovlivněno nastavením indikátorů, u nichž je plánována revize. Dle vyjádření ŘO je však většina prostředků poskytována ve prospěch MSP. V této prioritní ose se také předpokládá navýšení finanční alokace o 13 % z dodatečných prostředků poskytnutých EU, což odpovídá 8,7% posílení zdrojů této osy (cca 36 mil. EUR). V návaznosti na finanční změny se předpokládá také úprava cílových hodnot indikátorů této prioritní osy.

Prioritní osa 4, která je zaměřena na podporu inovací, eviduje finanční závazek příjemců na 45,2 % celkové alokace prioritní osy. Vzhledem ke zvolené metodice hodnocení výstupových a výsledkových ukazatelů je obtížné v tuto chvíli hodnotit výsledky této osy. Dle vyjádření ŘO celkový počet dosud podpořených projektů zaměřených na implementaci inovací a zavádění podnikové infrastruktury pro VaV odpovídá finančnímu plnění. Zároveň lze říci, že bylo podáno více projektů velkými podniky, než se předpokládalo. Zhodnocení aktivity bude provedeno na základě existujících podílových ukazatelů sledujících podíly tržby z inovovaných produktů na celkových tržbách u podpořených firem.

Prioritní osa 5 – Prostředí pro podnikání a inovace má finanční závazek 31,8 % alokace osy. Vyšší tempo naplňování cílů oproti finančnímu čerpání spatřujeme v aktivitách vedoucích k vytváření kapacit pro vzdělávací aktivity v rámci MSP a směřující k investiční přípravě podnikatelských ploch a objektů. Dle vyjádření ŘO lze konstatovat, že věcné plnění prioritní osy 5 OP PI odpovídá očekáváním a je v souladu s finančním čerpáním.

Prioritní osa 6 je určena k podpoře služeb pro rozvoj podnikání. Finanční prostředky v projektech s vydaným Rozhodnutím/ podepsanou Smlouvou odpovídají 36,8 % celkové alokace osy. Věcné

plnění stanovených cílů odpovídá finančnímu čerpání. NOK-MMR identifikoval riziko nedostatečného naplňování aktivit zaměřených na inovační poradenství. Dle vyjádření ŘO na tuto aktivitu probíhá výzva.

V rámci prioritní osy Technická pomoc OP PI nejsou ze strany ŘO dodány závazky indikátorů. Finanční prostředky vázané Rozhodnutím/ Smlouvou jsou na úrovni 57,1 % finanční alokace prioritní osy. Z dosažených hodnot však vyplývá, že podporované aktivity, především vytváření studií a zpráv, se poměrně rychle realizují, a proto ŘO poskytl vyjádření, že **plnění stanovených cílů odpovídá finančnímu čerpání.**

Dle vyjádření ŘO OP PI **je u většiny aktivit prioritních os OP PI věcné plnění stanovených cílů v souladu s finančním čerpáním.**

Závěr:

NOK-MMR se na základě dostupných informací domnívá, že v rámci některých aktivit zaostává věcné plnění za finančním čerpáním.

U aktivit týkajících se finančních nástrojů (PO 1 „Vznik firem“ a PO 2 „Rozvoj firem“), kde věcné plnění zatím zaostává, je třeba vzít v úvahu, že zvolená metodika hodnocení věcného pokroku porovnává celou alokaci programů používajících finanční nástroje s věcným plněním pouze již poskytnutých záruk a úvěrů. Z tohoto metodického důvodu je následně evidován nízký závazek cílových hodnot vzhledem k nasmlouvané finanční alokaci os. V návaznosti na uzavírání dalších úvěrových a záručních smluv tak bude průběžně docházet k nárůstu zazávazkovaných hodnot indikátorů směrem k naplnění cílových hodnot stanovených pro rok 2015.,

Současně bylo identifikováno riziko nedostatečného naplňování aktivit zaměřených na inovační poradenství v rámci šesté osy. Na tuto aktivitu probíhá výzva a i zde lze očekávat zlepšení situace.

NOK-MMR doporučuje provádět pravidelná hodnocení věcného pokroku a cíleně se zaměřit na problematické oblasti, kde vůči finančnímu čerpání nedochází k dostatečnému naplňování stanovených cílů. V návaznosti na chystanou změnu alokace prioritních os OPPI zaměřených na podporu vzniku nových firem a efektivní využívání energie, která souvisí s přidělením dodatečných finančních prostředků pro OPPI na základě čl. 17 Meziinstitucionální dohody a UV č. 817/2010, NOK-MMR doporučuje úpravu cílových hodnot příslušných indikátorů.

OPERAČNÍ PROGRAM VÝZKUM A VÝVOJ PRO INOVACE

Tento OP je zaměřen na posílení konkurenceschopnosti ČR na světových trzích prostřednictvím neustálého zdokonalování podmínek pro existenci a působení výzkumných, vývojových a proinovačních center a vysokých škol. Program se zasazuje o podporu přenosu výsledků vědy a výzkumu do praxe, průmyslu a na trh. OP Výzkum a vývoj pro inovace je financován z ERDF.

V rámci podpory synergických efektů jsou bonifikovány projekty OP Podnikání a inovace s vazbou na projekty OP Výzkum a vývoj pro inovace v tematických oblastech: Podpora zakládání nových inovačních firem, Podpora rozvoje kapacit VaV, Spolupráce podniků s vědeckovýzkumnou sférou, Transfer znalosti a technologií a Realizace inovačních projektů podniků.

Z územního hlediska jsou intervence OP Výzkum a vývoj pro inovace zaměřeny na podporu regionů ČR zařazených do cíle Konvergence (celé území ČR vyjma hlavního města Prahy).

Tab. 7 - Struktura OP Výzkum a vývoj pro inovace

Číslo prioritní osy	Název prioritní osy	Podíl na celkové alokaci v %
1	Evropská centra excelence	33,1
2	Regionální VaV centra	33,1
3	Komericializace a popularizace VaV	10,3
4	Infrastruktura pro výuku na vysokých školách spojenou s výzkumem a s přímým dopadem na nárůst lidských zdrojů pro výzkumné a vývojové aktivity	20,0
5	Technická pomoc	3,3

Realizace OP Výzkum a vývoj pro inovace

V OP Výzkum a vývoj pro inovace bylo k 3. listopadu 2010 podáno 197 žádostí v celkové hodnotě cca 98 mld. Kč. Řídící orgán doposud vydal 31 Rozhodnutí o poskytnutí dotace ve výši cca 11,6 mld. Kč (19,3 %), proplacené prostředky na účty příjemců dosahují cca 1,3 mld. Kč (2,2 %). Certifikované výdaje dosahují cca 6,3 mil. Kč.

Tab. 8 - Údaje o stavu čerpání finančních prostředků OP Výzkum a vývoj pro inovace (EU a národní zdroje)

Prioritní osa	Celková alokace podpory 2007–2013 v mil. Kč	Projekty s vydaným Rozhodnutím/ podepsanou Smlouvou	
		v mil. Kč	%
-			
1	19 860,3	238,3	1,2
2	19 860,6	9 537,5	48,0
3	6 180,1	0,0	0,0
4	12 000,2	991,5	8,3
5	2 100,0	784,1	37,3
OP VaVpl	60 001,2	11 551,5	19,3

Měnový kurz: 1 EUR = 24,630 CZK - měsíční kurz převzatý z MSC2007

Zdroj: MSC2007 – 3. 11. 2010

Graf 7 Míra naplňování indikátorů na prioritních osách OP VaVpI

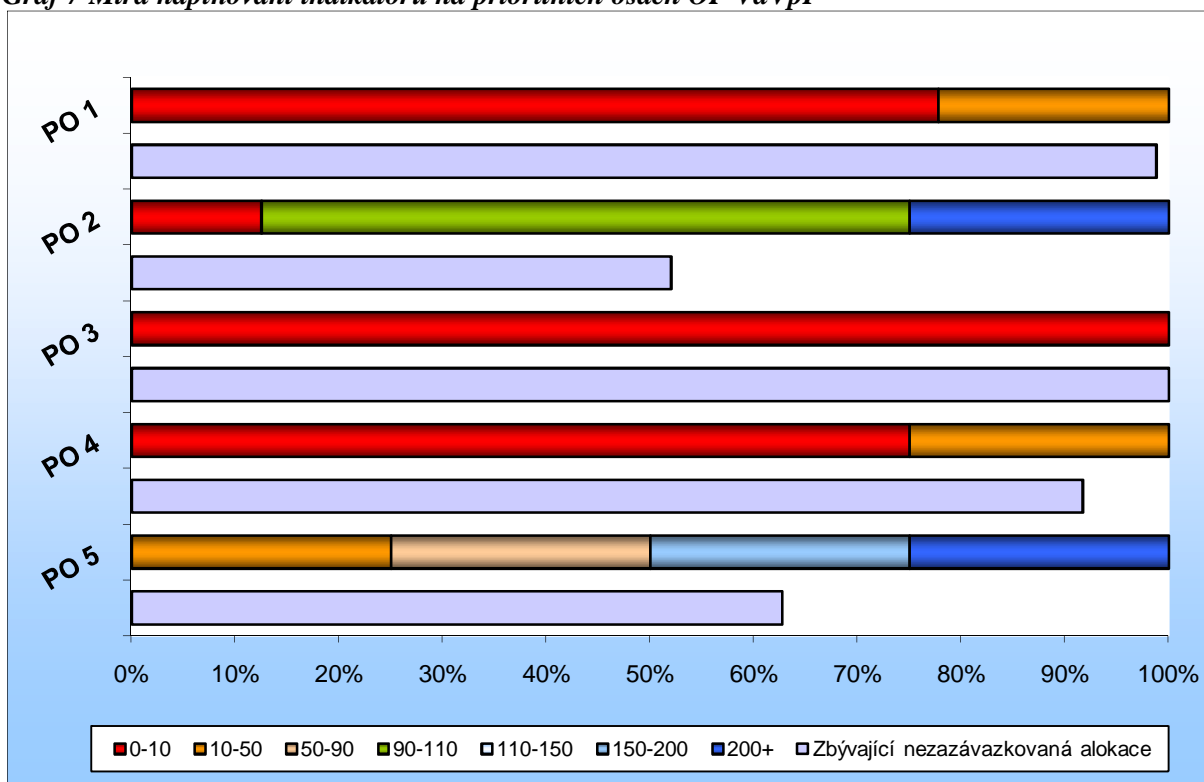

Zdroj: vlastní zpracování NOK-MMR na základě dat MSC2007 k 3. 11. 2010

Prioritní osa 1 OP VaVpI je zaměřená na budování a modernizaci evropských center excelence. V této prioritní ose je evidován velmi nízký finanční závazek (1,2 % z celkové alokace osy), čemuž také odpovídá plnění stanovených věcných cílů. V rámci první prioritní osy jsou předkládány především velké projekty, které čekají na schválení ze strany EK. K 1. 10. 2010 bylo vydáno první Rozhodnutí o poskytnutí dotace, čímž se začala plnit data jak finančního, tak i věcného monitoringu. Informace však zatím nejsou dostatečné na zhodnocení plnění cílů celé prioritní osy.

Prioritní osa 2 je zaměřená na regionální VaV centra. Nasmlouváno je **48,0 % celkové alokace této prioritní osy**. V porovnání s tímto finančním závazkem je **věcné plnění stanovených cílů rychlejší**. Většina aktivit této prioritní osy již nyní plní plánované **hodnoty indikátorů na více než 95 %**. Některé aktivity dokonce významně překračují plánované cíle. Konkrétně se jedná o aktivity zaměřené na spolupráci aplikační sféry s regionálními VaV centry a již nyní lze předpokládat, že vybudovanou infrastrukturu bude využívat nejméně 4x více studentů všech stupňů než bylo plánováno. Lze tedy předpokládat významné překročení cílových hodnot indikátorů téměř u všech podporovaných aktivit. Řídicí orgán z tohoto důvodu výhledově uvažuje o revizi cílových hodnot v programovém dokumentu. Jedinou aktivitou, kde je momentálně registrováno podprůměrné plnění, je vytváření nových pracovních míst ve VaV pro ženy. V případě indikátoru sledující tuto aktivitu se jedná o indikátor pro příjemce OP VaVpI nezávazný na úrovni projektů (není stanovena závazná cílová hodnota v příloze Rozhodnutí). Rizika nenaplnění tedy budou známa až z dosažených hodnot indikátoru.

V rámci prioritní osy 3 OP VaVpI zaměřené na Komercializaci a popularizaci VaV zatím není evidován žádný projekt s vydaným Rozhodnutím. Doposud byly hodnoceny projektové žádosti

ve dvou vyhlášených výzvách. V rámci první výzvy zaměřené na pořízení informační infrastruktury pro VaV panel odborných hodnotitelů doporučil tři z pěti předložených projektových žádostí k financování. Řídicí orgán toto stanovisko potvrdil v září 2010. V tuto chvíli probíhá fáze negociací s úspěšnými projekty, dle vyjádření ŘO lze očekávat uzavření smluv s příjemci začátkem roku 2011.

Ve výzvě zaměřené na popularizaci, propagaci a medializaci vědy a techniky bylo předloženo 32 projektových žádostí. Panel odborných hodnotitelů doporučil k financování 21 projektů, alokace na výzvu 1.3 (tj. 2,2 mld. Kč) však pokrývá pouze celkové způsobilé výdaje 8 projektů. Z toho důvodu panel odborných hodnotitelů navrhl navýšit alokaci na tuto výzvu. Výběrová komise - Řídicí orgán doporučil pokrytí financování 8 projektů a ostatní projekty byly zařazeny do zásobníku projektových žádostí. Negociační vyjednávání budou probíhat na začátku roku 2011, dle vyjádření ŘO lze očekávat uzavření smluv s příjemci v květnu až červnu 2011.

Podobně jako u prioritní osy 1, také u prioritní osy 4, zaměřené na budování infrastruktury pro výuku na vysokých školách spojených s výzkumem, byl zaznamenán pouze jeden projekt s vydaným Rozhodnutím k 1. 9. 2010. V rámci osy je zazávkováno 8,3 % celkové finanční alokace osy. Nízkému finančnímu závazku také odpovídá nízké plnění cílů této osy. S výjimkou aktivity zaměřené na rekonstrukci, rozšíření a budování nových kapacit, kde je při nízkém finančním závazku dosahováno přes 40 % cílů. V případě indikátoru sledující tuto aktivitu uvažuje řídicí orgán o revizi cílové hodnoty.

V rámci prioritní osy Technická pomoc je zazávkováno 37,3 % finanční alokace prioritní osy.
Věcné plnění cílů této osy předchází finančnímu čerpání u všech aktivit.

Závěr:

V rámci OP VaVpI lze zatím hodnotit věcný pokrok pouze u aktivit podporující regionální VaV centra a technickou pomoc, neboť se jedná o jediné oblasti, kde byly s příjemci uzavřeny smlouvy a dochází k realizaci projektů. Tyto **aktivity plní rychleji stanovené věcné cíle, než postupuje finanční čerpání.** V posledních dvou měsících sice došlo k pokroku v aktivitách zaměřených na centra excelence a popularizaci, propagaci a medializaci vědy a techniky, byla vydána Rozhodnutí k prvním dvěma projektům, avšak celková zazávkovaná alokace je příliš nízká na to, aby hodnocení věcného pokroku mělo dostatečnou vypovídací schopnost. V aktivitě zaměřené na Komericializaci a popularizaci VaV není zatím registrovaný žádný projekt s vydaným Rozhodnutím, a proto jsou jak finanční, tak i věcné závazky nulové. Dle vyjádření ŘO lze očekávat uzavření smluv začátkem roku 2011.

OPERAČNÍ PROGRAM VZDĚLÁVÁNÍ PRO KONKURENCESCHOPNOST

OP Vzdělávání pro konkurenceschopnost je zaměřen na podporu celoživotního učení, zlepšování kvality vzdělávání jak na úrovni základních a středních škol, tak na vysokých školách a univerzitách. Svou kvalifikaci si s pomocí finanční podpory tohoto OP mohou zvyšovat také pedagogové a vědeckí pracovníci. OP Vzdělávání pro konkurenceschopnost je financován z ESF.

Z územního hlediska jsou intervence OP Vzdělávání pro konkurenceschopnost zaměřeny především na podporu regionů ČR zařazených do cíle Konvergence (celé území ČR vyjma hlavního města Prahy). U vybraných oblastí intervence se podpora týká i území hlavního města Prahy (především prioritní osa 4).

Tab. 9 - Struktura Integrovaného operačního programu Vzdělávání pro konkurenceschopnost

Číslo prioritní osy	Název prioritní osy/oblasti podpory	Podíl na celkové alokaci v %
1	Počáteční vzdělávání	33,5
2	Terciární vzdělávání, výzkum a vývoj	34,3
3	Další vzdělávání	15,8
4	Systémový rámec celoživotního učení	12,4
5	Technická pomoc	4,0

Realizace OP Vzdělání pro konkurenceschopnost

V OP Vzdělávání pro konkurenceschopnost bylo k 3. listopadu 2010 podáno 3 876 žádostí na individuální projekty v celkové hodnotě cca 40,9 mld. Kč a 6 763 žádostí na grantové projekty v celkové hodnotě cca 32,1 mld. Kč. V OP Vzdělávání pro konkurenceschopnost jsou vydána Rozhodnutí o poskytnutí dotace ve výši cca 11,3 mld. Kč na individuální projekty a cca 5,6 mld. Kč na grantové projekty. V tomto OP bylo doposud schváleno 52 globálních grantů ve výši cca 9,5 mld. Kč, ze kterých jsou financovány grantové projekty. Proplacené prostředky za IP a GG dosahují cca 7,7 mld. Kč. Objem certifikovaných výdajů činí cca 148,2 mil. Kč, což je 0,3 % z alokace na operační program na programové období 2001-2013.

Tab. 10 - Údaje o stavu čerpání finančních prostředků IP a GP OP Vzdělání pro konkurenceschopnost (EU a národní zdroje)

Prioritní osa	Celková alokace podpory 2007–2013 v mil. Kč	Projekty s vydaným Rozhodnutím/ podepsanou Smlouvou	
		v mil. Kč	%
1	17 742,1	8 154,2	46,0
2	18 155,0	4 152,4	22,9
3	8 400,1	861,3	10,3
4	6 580,1	2 791,0	42,4
5	2 119,3	892,3	42,1
OP VK	52 996,6	16 851,1	31,8

Měnový kurz: 1 EUR = 24,630 CZK - měsíční kurz převzatý z MSC2007

Zdroj: MSC2007 – 3. 11. 2010

Graf 8 Míra naplňování indikátorů na prioritních osách OP VK

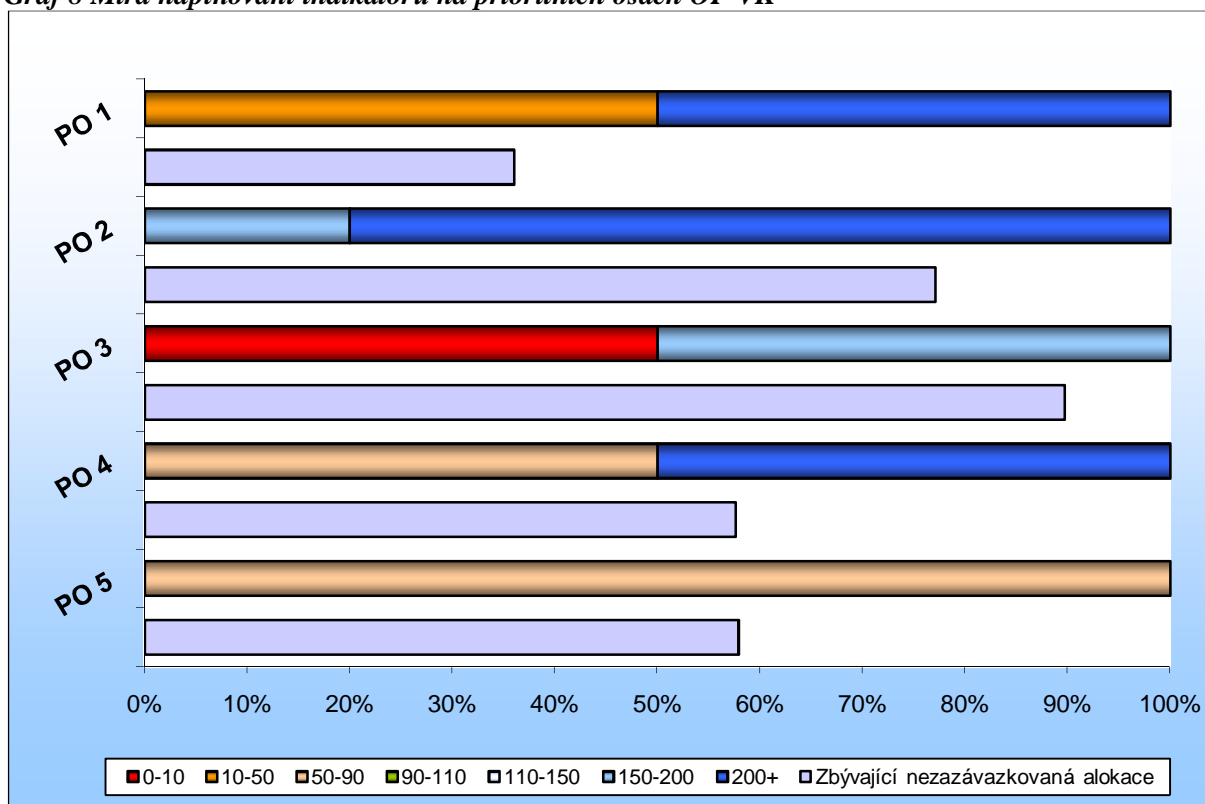

Zdroj: vlastní zpracování NOK-MMR na základě dat MSC2007 k 3. 11. 2010

Indikátorová soustava operačního programu Vzdělávání pro konkurenceschopnost je ve srovnání s ostatními OP velice rozsáhlá a složitá. Tento fakt je způsoben složitou strukturou podporovaných osob, která je v rámci monitorovacích zpráv dle Přílohy 23 nařízení EK 1828/2006 povinně sledována u programů financovaných ESF. Detailní sledování podpořených osob je vyžadováno nejen dle pohlaví a věku, ale i vzdělání, znevýhodnění a postavení na trhu práce. Vzhledem k zaměření programu se může zdát sledování účastníku dle postavení na trhu práce jako nerelevantní, ale přesto je ze strany EK vyžadováno. Právě kvůli již zmíněným povinným ukazatelům přílohy 23 obsahuje indikátorová soustava 145 ukazatelů, z nichž pouze 15 nakonec vstupuje do provedené analýzy.

V rámci přílohy je uveden aktuální stav naplňování stanovených cílů operačního programu Vzdělávání pro konkurenceschopnost, které byly nadefinovány v programovém dokumentu. Výše uvedený graf zohledňuje naplňování pouze vybraných ukazatelů, které byly dle metodiky do analýzy zahrnuty.

Prioritní osa 1 zaměřená na počáteční vzdělávání eviduje 46% zázávkování finanční alokace. Hodnotit lze pouze dvě aktivity. Počet nově vytvořených/ inovovaných produktů, u této aktivity zaznamenáváme silné přezávkování. Naopak závazek příjemců u počtu úspěšně podpořených osob je nižší než závazek finanční.

V rámci prioritní osy 2 tematicky se zabývající Terciárním vzděláváním, výzkumem a vývojem byly nasmlouvány finanční prostředky ve výši 22,9 % celkové finanční alokace na období 2007-2013. V rámci hodnocení prioritní osy 2 lze konstatovat, že všechny hodnocené aktivity vykazují silné přezávkování.

V prioritní ose 3, která je zaměřená na další vzdělávání, lze stejně jako u prioritní osy 1 hodnotit pouze dvě aktivity. Stejně jako u 1 prioritní osy jsou i výsledky hodnocení této prioritní osy. I zde evidujeme přezávazkování u aktivity zaměřené na vytváření a inovace produktů a velmi nízké plnění v případě aktivity směřující k naplnění indikátoru *Počet úspěšně podpořených osob*.

Na prioritní ose 4 je v projektech s vydaným Rozhodnutím/ podepsanou Smlouvou evidováno 42,4 % celkové alokace této osy. Tato prioritní osa je zaměřena na vytváření systémového rámce celoživotního učení. V rámci analýzy je možné hodnotit aktivity týkající se určitého typu nově inovovaných/ vytvořených produktů. Plnění věcných cílů této prioritní osy je rychlejší než finanční závazky, může tedy hrozit překročení cílových hodnot na konci programovacího období

Prioritní osa 5 – technická pomoc – má finanční závazek 42,1 %. Plnění věcných cílů této prioritní osy lehce předchází finanční plnění.

Na základě minimálních informací, které má ŘO z hlediska věcného plnění k dispozici je obtížné zajišťovat v této oblasti řízení implementace. Většinu dat lze využít až k hodnocení dosažených hodnot po ukončení realizovaných aktivit a porovnat je s aktuálním socioekonomickým stavem.

Na základě statistických dat je možné provést hodnocení dopadových indikátorů. Dopadovými indikátory jsou v tomto případě makroekonomické veličiny, které OP VK svými aktivitami může do určité míry ovlivnit, avšak jiné externí faktory jsou zde zpravidla mnohem silnější.

Závěr:

Většina indikátorů u programů financovaných z ESF je obsahově zaměřena na sledování počtu podpořených osob v rámci realizovaných aktivit. Na základě stanovené metodiky je obtížné hodnotit věcný pokrok pouze s tímto typem dostupných informací. **Přestože operační program dlouhodobě vykazuje pomalé tempo finančního čerpání, mnohé indikátory přesahují stanovené cíle.** Jak vyplývá z výše uvedeného grafu, většina hodnocených ukazatelů, až na výjimky v aktivitách zaměřených na počáteční a další vzdělávání, je v současné chvíli přepřínována. Vzhledem k tomu, že se jedná o indikátory počtu podpořených osob, nelze jednoznačně tvrdit, že přepřínování stanovených cílů je negativním jevem.

Dalším identifikovaným problémem společným pro všechny programy financované ESF je chybějící nastavení cílových hodnot. **Většina ukazatelů slouží pro potřeby monitoringu, ale není využitelná z hlediska řízení implementace,** neboť data lze využít až k hodnocení dosažených hodnot po ukončení realizovaných aktivit a následnému srovnání s aktuálním socioekonomickým stavem.

Při hodnocení naplňování indikátorů zaměřených na sledování aktivity další vzdělávání je nutno vzít v úvahu, že nastavení cílových hodnot vychází z předpokládané realizace projektového záměru Podpora individuálního vzdělávání občanů (PIVO). Vzhledem k rozhodnutí vedení MŠMT nerealizovat tento záměr byly zahájeny kroky pro projednání změny programového dokumentu OP VK spočívající v realokaci prostředků z této prioritní osy do prioritní osy zaměřené na počáteční vzdělávání. Návrh obsahuje i související úpravu monitorovacích indikátorů v těchto dvou osách.

Operační program z dlouhodobého hlediska vykazuje potíže při realizaci, což se odráží na nízkém stavu čerpání. Bude-li prokázáno, že program není schopen přidělené finanční prostředky vyčerpat, bude ze strany NOK-MMR navrženo odpovídající opatření, které povede k zamezení ztráty alokace.

OPERAČNÍ PROGRAM LIDSKÉ ZDROJE A ZAMĚSTNANOST

OP Lidské zdroje a zaměstnanost je zaměřen na zvýšení zaměstnanosti a zaměstnatelnosti obyvatel ČR a na zkvalitnění a rozvoj lidských zdrojů prostřednictvím školení, speciálních kurzů a vzdělávání. OP Lidské zdroje a zaměstnanost je financován z ESF. Z územního hlediska jsou intervence OP Lidské zdroje a zaměstnanost zaměřeny na podporu regionů ČR zařazených do cíle Konvergence (celé území ČR vyjma hlavního města Prahy). U vybraných oblastí podpory se však intervence týkají i území hlavního města Prahy (prioritní osy 2, 4, 5 a 6).

Tab. 11 - Struktura Integrovaného operačního programu Lidské zdroje a zaměstnanost

Číslo prioritní osy	Název prioritní osy	Podíl na celkové alokaci v %
1	Adaptabilita	28,7
2	Aktivní politika trhu práce	33,0
3	Sociální integrace a rovné příležitosti	21,8
4	Veřejná správa a veřejné služby	10,6
5	Mezinárodní spolupráce	1,9
6	Technická pomoc	4,0

Realizace OP Lidské zdroje a zaměstnanost

V OP Lidské zdroje a zaměstnanost bylo k 3. listopadu 2010 podáno 619 žádostí o individuální projekty v celkové hodnotě cca 30,1 mld. Kč a 15 žádostí o globální granty ve výši cca 22 mld. Kč, v rámci GG bylo podáno 7 718 žádostí o grantové projekty v hodnotě cca 39 mld. Kč. V OP Lidské zdroje a zaměstnanost jsou vydána Rozhodnutí o poskytnutí dotace ve výši cca 21,2 mld. Kč na individuální projekty a 19,4 mld. Kč na globální granty, v rámci GG byly schváleny grantové projekty v hodnotě cca 7,1 mld. Kč. Proplacené prostředky za IP a GG dosahují cca 7,1 mld. Kč. Objem certifikovaných výdajů předložených EK činí cca 2,7 mld. Kč, což je 5,1 % z alokace na OP Lidské zdroje a zaměstnanost na období 2007-2013.

Tab. 12 - Údaje o stavu čerpání finančních prostředků OP Lidské zdroje a zaměstnanost (EU a národní zdroje)

Prioritní osa	Celková alokace podpory 2007–2013 v mil. Kč	Projekty s vydaným Rozhodnutím/ podepsanou Smlouvou	
		v mil. Kč	%
-			
1	15 239,8	7 927,7	52,3
2	17 624,3	8 877,2	50,4
3	11 592,1	5 122,5	44,2
4	5 654,6	2 464,6	43,6
5	1 011,8	252,9	25,0
6	2 128,5	2 008,4	94,4
OP LZ	53 251,1	28 299,3	53,1

Měnový kurz: 1 EUR = 24,630 CZK - měsíční kurz převzatý z MSC2007

Zdroj: MSC2007 – 3. 11. 2010

Graf 9 Míra naplňování indikátorů na prioritních osách OP LZZ

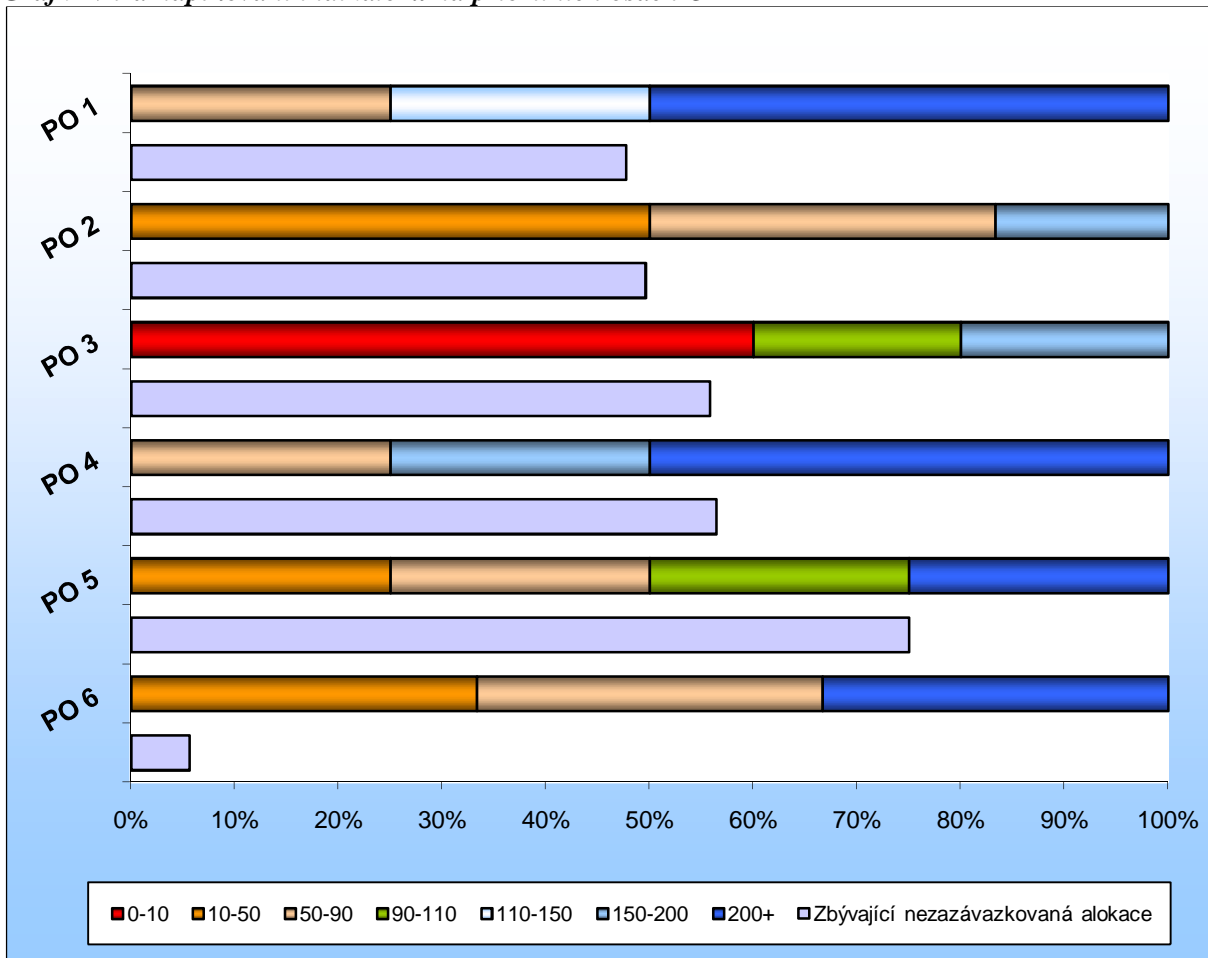

Zdroj: vlastní zpracování NOK-MMR na základě dat MSC2007 k 3. 11. 2010

Přestože celá indikátorová soustava OP LZZ obsahuje 123 ukazatelů, jen na úrovni programu a prioritních os je sledován více než dvojnásobek monitorovacích ukazatelů, tzn. 265 indikátorů, což je způsobeno sledováním stejné sady ukazatelů prakticky na všech úrovních. Rozsah indikátorové soustavy OP LZZ je obdobně jako u ostatních programů financovaných ESF ovlivněn povinným sledováním podpořených osob dle Přílohy 23 Nařízení EK 1828/2006.

U programů financovaných ESF je pro jejich specifické zaměření poměrně obtížné stanovovat cílové hodnoty ukazatelů. Z toho důvodu jsou v rámci projektových žádostí požadovány jen základní ukazatele, které je žadatel schopen závazně nadefinovat (např. 074100 *Počet podpořených osob* či 074613 *Počet úspěšných absolventů kurzů*). Z důvodu chybějícího nastavení cílových hodnot bylo z původního počtu 265 indikátorů, které soustava OP LZZ obsahuje, do analýzy zahrnuto pouze několik málo indikátorů, které se opakují ve všech prioritních osách.

V rámci přílohy je uveden aktuální stav naplňování stanovených cílů OP LZZ, které byly nadefinovány v programovém dokumentu. Výše uvedený graf zohledňuje naplňování pouze vybraných ukazatelů, které byly dle metodiky do analýzy zahrnuty.

Na úrovni indikátorů výstupů a výsledků je v rámci OP LZZ situace dobrá, pouze v rámci prioritní osy 3, která je zaměřena na sociální integraci a rovné příležitosti. ŘO si je vědom rizika nenaplnění indikátorů počtu nově vytvořených pracovních míst pro znevýhodněné skupiny (dělené na muže a ženy). Přestože je momentálně evidován finanční závazek na 15 % alokace v relevantní oblasti podpory 3.3, zmíněné indikátory jsou kryté závazky příjemců pouze ve výši 8,6 % resp. 5,4 %, což lze interpretovat tak, že projekty zatím generují zmíněná pracovní místa za vyšší náklady, než bylo předpokládáno. ŘO věnuje naplňování tohoto indikátoru soustavnou pozornost, řeší tento problém ve spolupráci se všemi relevantními subjekty implementační struktury a situaci opětovně vyhodnotí po schválení dalších projektů v plánovaných výzvěch.

Na základě minimálních informací, které má ŘO z hlediska věcného plnění k dispozici je obtížné zajišťovat v této oblasti řízení implementace. Většinu dat lze využít až k hodnocení dosažených hodnot po ukončení realizovaných aktivit a porovnat je s aktuálním socioekonomickým stavem.

Na základě statistických dat bylo ze strany ŘO OP LZZ provedeno hodnocení dopadových indikátorů, kde řídicí orgán definoval následující závěry: Dopadovými indikátory jsou v tomto případě makroekonomické veličiny, které OP LZZ svými aktivitami může do určité míry ovlivnit, avšak jiné externí faktory jsou zde zpravidla mnohem silnější.

Některé z dopadových indikátorů vykazují znepokojující hodnoty s ohledem na cíle programu. Toto se týká především nízké míry zaměstnanosti žen, což vážně ohrožuje splnění globálního cíle OP LZZ. O kategorii méně závažná je pak situace v případě některých cílů v osách 2 a 3, zejména v případě nezaměstnanosti a dlouhodobé nezaměstnanosti skupin 15-24 let a 50+ a rovněž v oblasti relace mezd žen a mužů. Zde je nutné upozornit, že na rozdíl od vývoje ve většině zemí EU (zvláště EU-15) se míra zaměstnanosti žen v ČR v poslední dekádě vyvíjí negativním směrem. Zároveň je vhodné připomenout, že tento globální cíl OP LZZ navazuje na tzv. lisabonský cíl, ke kterému se ČR zavázala jako celek (60% míra zaměstnanosti žen do roku 2010) a který téměř jistě nebude splněn. Cíle v oblasti zaměstnanosti jsou obsaženy rovněž ve strategii „Evropa 2020“ (viz usnesení vlády č. 434 ze dne 7. června 2010, národní cíl 65% míra zaměstnanosti žen do roku 2020) a v Národním programu reforem. ŘO se domnívá, že je třeba přeorientovat zaměření OP LZZ na podporu vyšší zaměstnanosti žen, a to napříč prioritními osami, nikoliv pouze v rámci oblasti podpory 3.4. Vzhledem k tomu, že zásadní obrat vývoje dopadových indikátorů je mimo praktické možnosti samotného OP LZZ, ŘO OP LZZ považuje za potřebné, aby tato problematika byla řešena na úrovni NSRR a aby s ohledem na výše uvedené mezinárodní závazky ČR došlo k vyššímu zacílení relevantních národních politik na tuto oblast.

Závěr:

Většina indikátorů u programů financovaných ESF je obsahově zaměřena na sledování počtu podpořených osob a počtu nově vytvořených/ inovovaných produktů v rámci realizovaných aktivit. Vzhledem k tomu, že OP LZZ využívá ve své soustavě pouze omezené množství ukazatelů je, obtížné hodnotit věcný pokrok.

Jak vyplývá z výše uvedeného grafu, většina hodnocených ukazatelů - až na výjimky v rámci prioritní osy Adaptabilita a Sociální integrace a rovné příležitosti - je v současné chvíli přepřelňována. Vzhledem k tomu, že se jedná o indikátory počtu podpořených osob, nelze jednoznačně tvrdit, že přepřelňování stanovených cílů je negativním jevem.

INTEGROVANÝ OPERAČNÍ PROGRAM

Finanční prostředky tohoto operačního programu jsou určeny k rozvoji veřejné správy, kultury, cestovního ruchu, informační společnosti, podpoře zaměstnanosti, péči o zdraví obyvatel, ke zlepšení bydlení a bezpečnosti obyvatelstva. Cílem Integrovaného OP je prostřednictvím zefektivnění fungování veřejné správy a veřejných služeb podpořit socioekonomický růst ČR a zvýšit kvalitu života občanů. Integrovaný OP je financován z ERDF.

Z územního hlediska jsou intervence IOP zaměřeny především na podporu regionů ČR zařazených do cíle Konvergence (celé území ČR kromě hlavního města Prahy). U vybraných oblastí podpory se intervence týkají i území hlavního města Prahy (prioritní osa 1, 4 a 6).

Tab. 13 - Struktura Integrovaného operačního programu

Číslo prioritní osy	Název prioritní osy	Podíl na celkové alokaci v %
1	Modernizace veřejné správy	21,1
2	Zavádění ICT ve veřejné správě	10,8
3	Zvýšení kvality a dostupnosti veřejných služeb	34,4
4	Národní podpora cestovního ruchu	4,1
5	Národní podpora územního rozvoje	26,6
6	Technická pomoc	2,8

Realizace Integrovaného OP

V Integrovaném OP bylo k 3. listopadu 2010 podáno 7 305 žádostí v celkové výši cca 45,6 mld. Kč. Poskytovatelé dotace vydali 6 269 Rozhodnutí o poskytnutí dotace v hodnotě cca 21,4 mld. Kč, proplacené prostředky na účty příjemců činí cca 3,6 mld. Kč, to je 7,8 % z alokace Integrovaného OP. Objem certifikovaných výdajů dosahuje cca 1,4 mld. Kč, to je 3 % z alokace Integrovaného OP na období 2007-2013.

Tab. 14 - Údaje o stavu čerpání finančních prostředků Integrovaného OP (EU a národní zdroje)

Prioritní osa	Celková alokace podpory 2007–2013 v mil. Kč	Projekty s vydaným Rozhodnutím/ podepsanou Smlouvou	
		v mil. Kč	%
1	9 693,0	6 030,1	62,2
2	4 950,4	452,1	9,1
3	15 847,4	5 872,4	37,1
4	1 890,3	763,7	40,4
5	12 210,9	7 312,4	59,9
6	1 334,0	934,1	70,0
IOP	45 926,1	21 364,8	46,5

Měnový kurz: 1 EUR = 24,630 CZK - měsíční kurz převzatý z MSC2007

Zdroj: MSC2007 – 3. 11. 2010

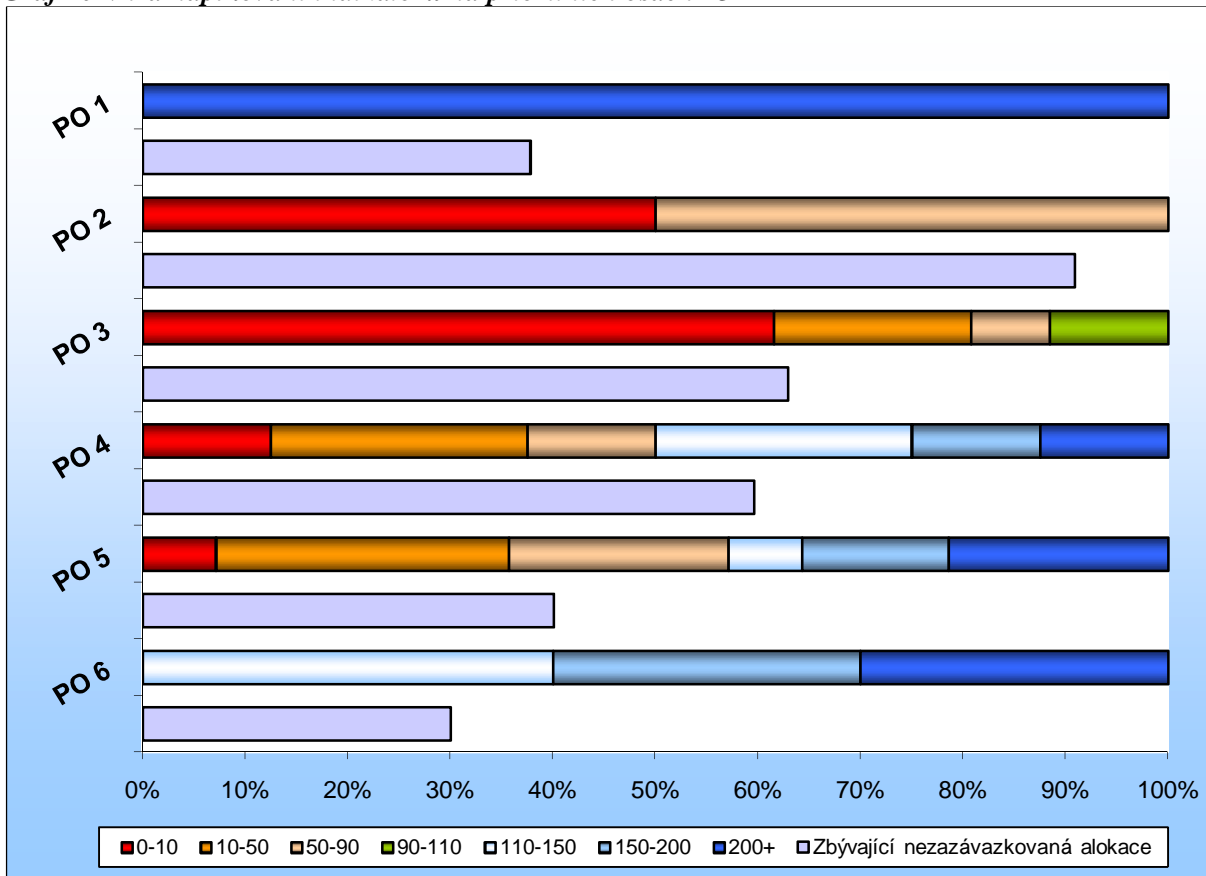
Graf 10 Míra naplňování indikátorů na prioritních osách IOP

Zdroj: vlastní zpracování NOK-MMR na základě dat MSC2007 k 3. 11. 2010

První prioritní osa Integrovaného operačního programu je zaměřená na modernizaci veřejné správy. V projektech s vydaným Rozhodnutím/ podepsanou Smlouvou je alokováno 62,2 % celkového finančního objemu osy. **Většina indikátorů mapujících aktivity této osy jsou v procentuálním vyjádření, která jsou obtížně využitelná pro hodnocení a řízení implementace.** Ze zbylých indikátorů můžeme hodnotit, že příjemci přislíbili vybudovat 9 základních registrů veřejné správy, přičemž v programovém dokumentu se IOP zavázal vybudovat 4, v tomto případě věcné plnění stanovených cílů předchází finanční čerpání. Ani na úrovni oblasti podpory nejsou nadefinovány indikátory, které by více vypovídaly o věcném pokroku prioritní osy.

Prioritní osa 2 je zaměřena na zavádění ICT v územní veřejné správě. V této ose je vázáno v projektech s vydaným Rozhodnutím/ podepsanou Smlouvou 9,1 % celkové finanční alokace osy. Stejně jako u předchozí prioritní osy i osa 2 **disponuje velmi malým počtem indikátorů, které je možné hodnotit.** Obdobně jako u předešlé osy nejsou zatím podpořeny aktivity směřující k budování elektronizovaných agend veřejné správy. Na tyto aktivity jsou vyhlášeny výzvy a projektové aktivity jsou v procesu hodnocení. Druhou aktivitou, kterou lze zhodnotit, je budování kontaktních míst veřejné správy (CzechPOINT). Přes velmi malý finanční závazek osy je dosahováno téměř 100 % plánované hodnoty indikátoru kontaktních míst veřejné správy, kde bylo realizováno velké množství finančně méně náročných projektů. Výzva na tuto aktivitu již byla ukončena a projekty zrealizovány, další výzva na podporu kontaktních míst veřejné správy (tzv. CzechPOINTů) již není plánována, závazek odpovídá stanovené cílové hodnotě a již se nebude navyšovat. Plnění této aktivity tedy

odpovídá stanoveným cílům. Na základě revize indikátorů prioritní osy byly doplněny tři nové indikátory s měrnou jednotkou počet. Při revizi Programového dokumentu IOP budou indikátory doplněny do programu a ŘO je bude oficiálně vykazovat. Výzvy na aktivity naplňující zmíněné indikátory jsou vyhlášené a projektové žádosti se nachází ve fázi hodnocení a výběru.

Zvýšení kvality a dostupnosti veřejných služeb je cílem třetí prioritní osy IOP. V projektech s vydaným Rozhodnutím/ podepsanou Smlouvou je vázáno 37,1 % finanční alokace osy. Na rozdíl od předešlých prioritních os tato osa **obsahuje velký počet relevantních indikátorů. Příliš velký počet indikátorů ztěžuje věcné hodnocení naplňování cílů prioritní osy. Plnění stanovených cílů prioritní osy je nevyvážené.** Některé podporované aktivity již nyní dosahují stanovených cílů, např. aktivity směřující k vytváření nových kapacit pro efektivní zajištění poskytování humanitární pomoci nebo aktivity na podporu zdraví. V rámci této prioritní osy také **vidujeme velké množství aktivit, které zatím nebyly podpořeny,** zejména v oblasti sociální integrace a bezpečnosti a prevence a řešení rizik. Plnění cílů odpovídá charakteru a vývoji prioritní osy, která se skládá ze 4 odlišných oblastí podpory v gesci 3 různých ministerstev. Výzvy na některé aktivity byly vyhlášeny později a projektové žádosti jsou ve fázi hodnocení a výběru. Oblasti podpory 3.1 a 3.3, zaměřené služby v oblasti sociální integrace a zaměstnanosti, jsou teprve na začátku realizace a je zde malý počet schválených projektových žádostí. Naopak oblast podpory 3.2 (služby v oblasti veřejného zdraví) je plněna velmi dobře a aktivity na podporu zdraví jsou proto naplňovány. V oblasti podpory 3.4 (služby v oblasti bezpečnosti, prevence a řešení rizik) jsou cíle naplněny již zrealizovanými projekty zaměřenými na humanitární pomoc a kontaktní a koordinační centra, naopak nejsou rozeběhnuty projekty pro složky IZS, na tyto projekty je však vyhlášena výzva k předkládání projektů a první projekty jsou v procesu hodnocení.

Prioritní osa čtyři je zaměřena na podporu cestovního ruchu. V projektech s vydaným Rozhodnutím/ podepsanou Smlouvou je alokováno 40,4 % finančních prostředků prioritní osy. **Věcné plnění stanovených cílů je nevyrovnané. Zatím nebyl zaveden informační a rezervační systém v cestovním ruchu,** avšak projektová žádost na zavedení národního informačního a rezervačního systému je ve fázi hodnocení. Pomalejší vývoj zaznamenáváme také v aktivitách podporující propagační kampaně na produkty v oblasti cestovního ruchu. **Na druhé straně vidujeme přezávkování u indikátorů popisujících aktivity podporující zavádění standardů služeb cestovního ruchu, vytváření marketingových a statistických šetření, vytváření marketingových produktů pro cestovní ruch a také počet nově klasifikovaných a certifikovaných subjektů v oblasti cestovního ruchu je velmi vysoký.**

Pátá prioritní osa je zaměřena na podporu územního rozvoje. V projektech s vydaným Rozhodnutím/ podepsanou Smlouvou je alokováno 59,9 % finančních prostředků osy. Tato osa opět obsahuje vyšší počet hodnocených indikátorů. **Plnění stanovených cílů páté prioritní osy je nevyrovnané. Nízké plnění zaznamenáváme v aktivitách zaměřených na revitalizaci území.** V rámci oblasti podpory 5.2, zlepšení prostředí v problémových sídlištích, podporující tuto aktivitu probíhá hodnocení a výběr předložených žádostí. První projekty jsou již realizovány a propláceny, podle vyjádření řídicího orgánu je zde velmi dobrý předpoklad rychlého dosažení uspokojivého stavu v naplňování indikátorů. **Zatím nebylo vybudováno či zrekonstruováno žádné kulturní zařízení,** v rámci oblasti podpory

5.1, národní podpora využití potenciálu kulturního dědictví, zaměřené na rekonstrukci kulturních památek jsou ve fázi hodnocení a výběru projektové žádosti, které mají plánované hodnoty celkem ve výši 80 % cílové hodnoty. Naopak silné **přezávakování evidujeme u aktivit podporujících pokrytí území obcí novým územním plánem či územně analytickými podklady obcí. Dále pak také v oblasti rekonstrukce nemovitých kulturních památek.**

Šestá prioritní osa, technická pomoc, má finanční závazek 70,0 % alokace osy. **U všech aktivit šesté prioritní osy již nyní závazky příjemců překračují plánované hodnoty.** V rámci této osy můžeme tedy očekávat vysoké překročení cílových hodnot na konci programového období. Nejvyšší závazky evidujeme u aktivit podporujících vytváření studií a zpráv. V březnu 2009 vydal ŘO nové metodické listy indikátorů Technické pomoci IOP které přinesly zásadní změny v definicích a popisech všech indikátorů technické pomoci, což v důsledku způsobilo výrazné překročení některých cílových hodnot indikátorů technické pomoci, které byly nastavené podle původních definic indikátorů. ŘO bude tento stav řešit úpravou cílových hodnot indikátorů při změně programové dokumentace.

Závěr:

Věcné plnění Integrovaného operačního programu vykazuje nerovnoměrné plnění. První dvě prioritní osy zaměřené na modernizaci veřejné správy a Zavádění ICT ve veřejné správě využívají velmi nízký počet relevantních indikátorů, a proto je nemožné naplňování jejich cílů objektivně zhodnotit. Do indikátorové soustavy pro druhou prioritní osu byly již doplněny tři relevantní projektové indikátory s měrnou jednotkou počet, pro první prioritní osu jsou připraveny 4 projektové indikátory, které jsou ve fázi schvalování NOK-MMR.

Prioritní osy zaměřené na zvýšení kvality a dostupnosti veřejných služeb, národní podporu cestovního ruchu a národní podporu územního rozvoje evidují velmi nerovnoměrné plnění cílů, což je také způsobeno charakterem operačního programu. Prioritní osy jsou tvořeny odlišnými oblastmi podpory, které gesčně spadají pod různé zprostředkující subjekty. Koordinace prioritních os ze strany řídicího orgánu je z tohoto důvodu velmi složitá. Zaznamenáváme zde jak aktivity s velmi vysokými závazky příjemců, tak i aktivity, které zatím byly podpořeny minimálně nebo vůbec. U poslední prioritní osy očekáváme silné překročení cílových hodnot na konci programového období.

Vzhledem k velké rozmanitosti oblastí intervence u prioritních os zaměřených na zvýšení kvality a dostupnosti veřejných služeb a národní podporu územního rozvoje je obtížné stanovit vhodné indikátory pro měření naplňování stanovených cílů. Proto jsou na úrovni prioritních os použity stejné indikátory jako v oblastech podpory. Většina projektových indikátorů v IOP měří cíl konkrétní podporované aktivity v rámci jedné oblasti podpory. Proto pro zhodnocení naplňování cílů je zapotřebí porovnávat prostředky kryté Rozhodnutím na úrovni výzev pro konkrétní aktivitu v poměru k alokaci aktivity vůči závazkům z relevantních indikátorů. Na základě potřeb řízení implementace předpokládá ŘO pravidelné zpracování obdobné analýzy, která bude doplněna o sledování predikcí naplnění cílových hodnot na základě předložených projektových žádostí. ŘO předpokládá vytvářet zprávu čtvrtletně a doplnit tak stávající informace ve výročních zprávách a zpráv o realizaci pokroku.

Operační program z dlouhodobého hlediska vykazuje potíže při realizaci, což se odráží na nízkém stavu čerpání. Bude-li prokázáno, že program není schopen přidělené finanční prostředky vyčerpat, bude ze strany NOK-MMR navrženo odpovídající opatření, které povede k zamezení ztráty alokace.

OPERAČNÍ PROGRAM TECHNICKÁ POMOČ

OP Technická pomoc zajišťuje aktivity, které podporují efektivitu řízení Národního strategického referenčního rámce, jeho kontrolu, monitorování a evaluaci realizace NSRR a aktivity, jež jsou spojeny s využitím prostředků SF/ FS. Z územního hlediska jsou intervence OP Technická pomoc zaměřeny na celé území ČR, včetně hlavního města Prahy.

Tab. 15 - Struktura OP Technická pomoc

Číslo prioritní osy	Název prioritní osy	Podíl na celkové alokaci v %
1	Podpora řízení a koordinace	10,5
2	Monitorování	20,0
3	Administrativní a absorpční kapacita	41,9
4	Publicita	27,7

Realizace OP

K 3. listopadu 2010 bylo podáno 108 žádostí o finančním požadavku cca 6,5 mld. Kč. Z podaných žádostí bylo u 75 vydáno Rozhodnutí o poskytnutí dotace ve výši cca 3,4 mld. Kč. Proplacené prostředky příjemcům činí cca 594 mil. Kč, což představuje 8,3 % z alokace na programové období 2007-2013. V OP Technická pomoc byly certifikovány výdaje ve výši cca 358 mil. Kč, což představuje 5 % z celkové alokace programu.

Tab. 16 - Údaje o stavu čerpání finančních prostředků OP Technická pomoc (EU a národní zdroje)

Prioritní osa	Celková alokace podpory 2007–2013 v mil. Kč	Projekty s vydaným Rozhodnutím/ podepsanou Smlouvou	
		v mil. Kč	%
-			
1	752,8	260,0	34,5
2	1443,7	626,8	43,4
3	3012,1	1911,6	63,5
4	1990,3	566,5	28,5
OP TP	7198,9	3364,8	46,7

Měnový kurz: 1 EUR = 24,630 CZK - měsíční kurz převzatý z MSC2007

Zdroj: MSC2007 – 3. 11. 2010

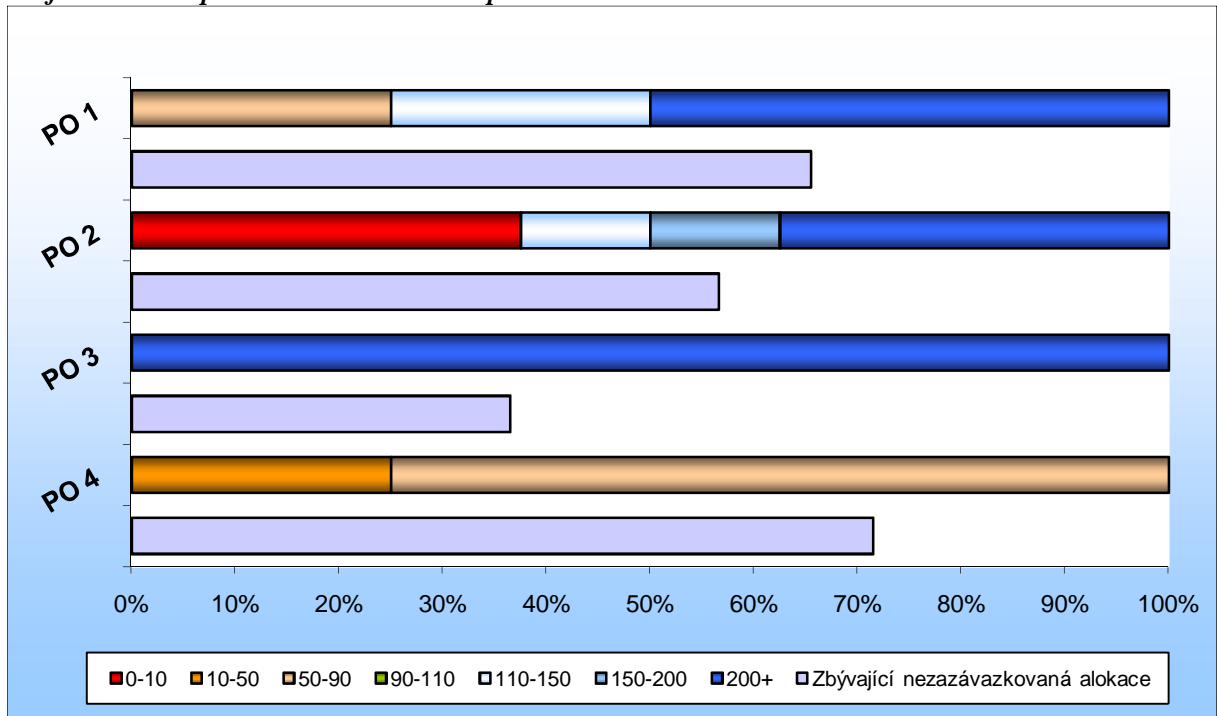
Graf 11 Míra naplňování indikátorů na prioritních osách OP TP

Zdroj: vlastní zpracování NOK-MMR na základě dat MSC2007 k 3. 11. 2010

Prioritní osa 1 operačního programu Technická pomoc je zaměřená na podporu řízení a koordinace NSRR. K 3. 11. 2010 je vázáno v projektech s vydaným Rozhodnutím/ podepsanou Smlouvou 34,5 % finanční alokace této prioritní osy. **Všechny aktivity podporované v této prioritní ose jsou již nyní realizovány rychleji, než evidujeme v rámci finančního čerpání**, a to především v aktivitách zaměřených na vytváření studií a zpráv (vč. evaluačních) a pořádání školení, seminářů, workshopů, konferencí a podobných aktivit.

Prioritní osa 2 je zaměřená na monitorování NSRR. Je zde zazávazkováno 43,4 % finanční alokace osy. **Věcné plnění osy je nerovnoměrné**. Zaznamenáváme zde aktivity, které již překračují plánované cíle, mezi ně patří aktivity zaměřené na vytváření metodických a technicko-informačních materiálů, na pořádání školení, konferencí, workshopů a dalších podobných aktivit, na zvýšení kapacit HW. **Naopak aktivity nezaměřené na pořízení ICT a software byly zatím podpořeny minimálně**.

Prioritní osa 3 operačního programu Technická pomoc je zaměřená na budování a podporu administrativní a absorpční kapacity NSRR. Registrujeme zde 63,5% finanční zazávazování osy. **Aktivity podporující proškolení osob**, a to uskutečňováním školení, seminářů, workshopů a podobných aktivit, již více než **4x překračují plánované hodnoty**. Na konci období se tedy dá předpokládat silné překročení stanovených cílových hodnot indikátorů této prioritní osy. Přesahování plánovaných hodnot nemusí být v každém případě považováno za negativní jev. Je nutno případ od případu posoudit, zda situace nastala nepřesným odhadem cílových hodnot v procesu plánování, nebo zda již došlo k dostatečnému naplnění dané aktivity a cílů a je vhodnější zbylé finanční prostředky přelokovat na podporu jiných aktivit.

Čtvrtá prioritní osa OP TP je zaměřená na podporu publicity NSRR. Finanční závazek této prioritní osy je na úrovni 28,5 % finanční alokace osy. Stejně jako u předchozí prioritní osy i zde předchází **věcné plnění finančnímu čerpání**, avšak cílové hodnoty nejsou tak vysoce překročeny, jako u jiných prioritních os.

Závěr:

Celkově lze zhodnotit, že **plnění cílů operačního programu Technická pomoc předchází finančnímu čerpání** OP TP. Pouze aktivity na pořízení ICT a software jsou podporovány minimálně.

Při přípravě Operačního programu Technická pomoc nebyly vzhledem nedostatku zkušeností s realizací obdobného programu k dispozici relevantní podklady pro nastavení indikátorové soustavy, stejně jako cílových hodnot indikátorů vybraných pro potřeby sledování cílů programu.

Nejen, že dochází již v polovině programového období k překročení cílových hodnot některých indikátorů, ale existuje také nedostatek relevantních indikátorů pro sledování aktivit plánovaných v rámci připravovaných projektů ze strany příjemců, ačkoliv tyto aktivity jsou v programu považovány za způsobilé. Příjemci pak volí slovní vyjádření pro popis některých realizovaných aktivit s tím, že však minimálně jeden kvantifikovatelný indikátor musí být v rámci projektu zvolen a také kalkulován přiměřeně ve vztahu k celkovému rozpočtu projektu.

V rámci evaluace indikátorové soustavy OP TP, kterou řídicí orgán v současné době realizuje, dojde na základě analýzy dokumentace OP TP a dalších relevantních dokumentů a také na základě výstupů z dotazníkového šetření apod. k vytvoření doporučení směřujících k optimalizaci správy indikátorové soustavy, sledování a porozumění indikátorům ze strany implementační struktury OP TP a žadatelů/příjemců. Na základě doporučení dojde pravděpodobně dále k přehodnocení některých cílových hodnot indikátorů, příp. k revizi indikátorové soustavy OP TP.

Operační program z dlouhodobého hlediska vykazuje potíže při realizaci, což se odráží na nízkém stavu čerpání. Bude-li prokázáno, že program není schopen přidělené finanční prostředky vyčerpat, bude ze strany NOK-MMR navrženo odpovídající opatření, které povede k zamezení ztráty alokace.

STAV REGIONÁLNÍCH OPERAČNÍCH PROGRAMŮ CÍLE 1

REGIONÁLNÍ OPERAČNÍ PROGRAM REGIONU SOUDRŽNOSTI SEVEROZÁPAD

Tento program je zaměřen na regeneraci a rozvoj měst a oživení venkovských oblastí, na zlepšení dopravního a hospodářského napojení regionu na sousední regiony a na využití přírodního a kulturního potenciálu pro udržitelný rozvoj cestovního ruchu. Regionální operační program Severozápad je financován z ERDF.

Z územního hlediska jsou intervence ROP Severozápad zaměřeny na Karlovarský a Ústecký kraj.

Tab. 17 - Struktura Regionálního operačního programu Severozápad

Číslo prioritní osy	Název prioritní osy	Podíl na celkové alokaci v %
1	Regenerace a rozvoj měst	39,9
2	Integrovaná podpora místního rozvoje	4,3
3	Dostupnost a dopravní obslužnost	34,0
4	Udržitelný rozvoj cestovního ruchu	18,1
5	Technická asistence	2,7

Realizace ROP Severozápad

Od počátku programového období bylo k 3. listopadu 2010 podáno celkem 786 žádostí v hodnotě cca 33,3 mld. Kč. S příjemci bylo podepsáno 231 Smluv v hodnotě cca 14,8 mld. Kč, což představuje 68,5 % alokace. Ke stejnému datu byly příjemcům na jejich účty proplaceny finanční prostředky ve výši cca 5,7 mld. Kč (26,4 %) a certifikována byla částka ve výši cca 1,2 mld. Kč (5,7 %).

Tab. 18 - Údaje o stavu čerpání finančních prostředků ROP Severozápad (EU a národní zdroje)

Prioritní osa	Celková alokace podpory 2007–2013 v mil. Kč	Projekty s vydaným Rozhodnutím/ podepsanou Smlouvou	
		v mil. Kč	%
1	8 632,0	6 551,2	75,9
2	951,0	663,7	69,8
3	7 358,0	5 184,2	70,5
4	4 144,8	2 111,9	51,0
5	588,0	332,8	56,6
ROP SZ	21 673,8	14 843,7	68,5

Měnový kurz: 1 EUR = 24,630 CZK - měsíční kurz převzatý z MSC2007

Zdroj: MSC2007 – 3. 11. 2010

Graf 12 Míra naplňování indikátorů na prioritních osách ROP SZ

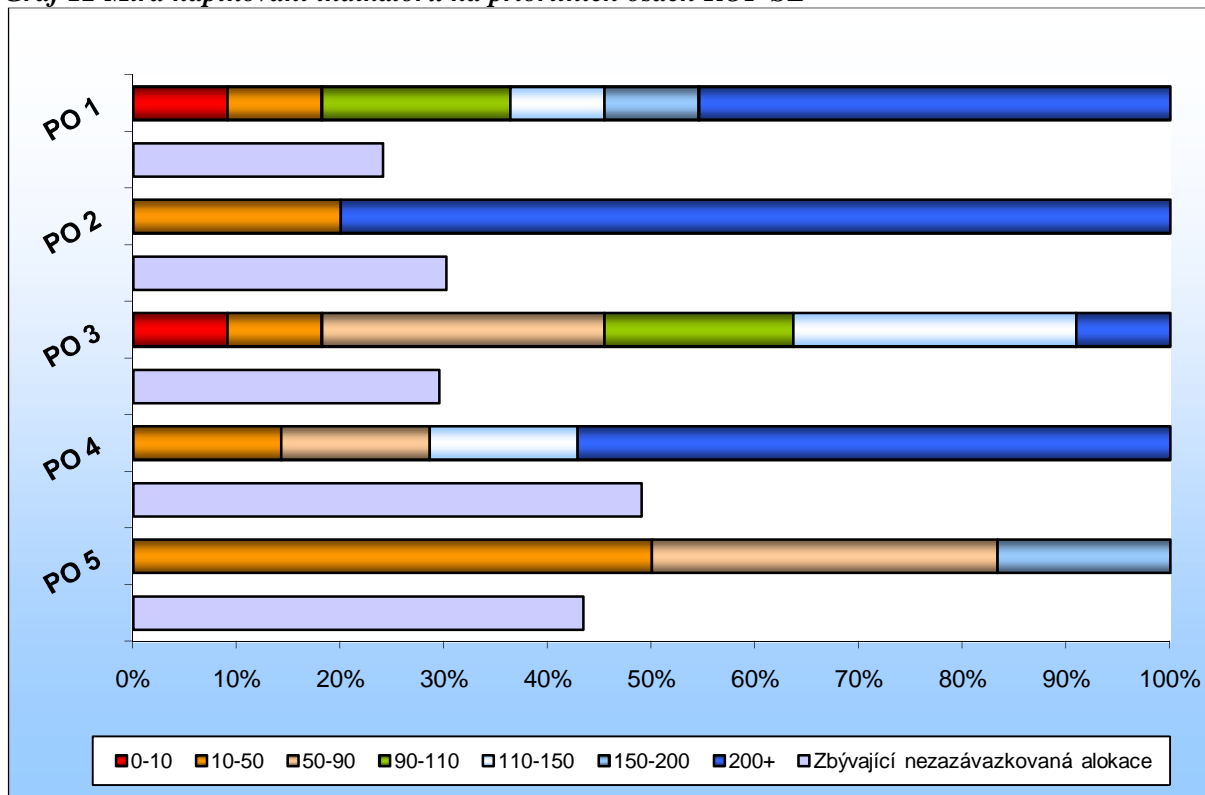

Zdroj: vlastní zpracování NOK-MMR na základě dat MSC2007 k 3. 11. 2010

Prioritní osa 1 ROP Severozápad je zaměřena na regeneraci a rozvoj měst. Finanční prostředky vázané Rozhodnutím/ Smlouvou odpovídají 75,9 % celkové alokace osy. Většina aktivit této prioritní osy je **naplňována rychleji, než je finanční čerpání**. Týká se to aktivit zaměřených na regeneraci a revitalizaci území ve městech a objektů ve městech, kde registrujeme vysoké přezávazkování indikátorů, které sledují tyto činnosti. Řídící orgán zde přezávazkování odůvodňuje nepřesným nastavením cílových hodnot indikátorů při plánování operačního programu. Jediná aktivita, podporovaná v rámci první prioritní osy, která je **zatím méně podpořena, je pořízení nízkopodlažních vozidel ve veřejné dopravě**. Tato aktivita podléhá procesu notifikace ze strany EK, což způsobilo zpoždění v realizaci projektů. V této aktivitě byla ze strany ROP SZ vyhlášena výzva, termín ukončení výzvy byl stanoven na prosinec 2010, nyní můžeme předpokládat i navýšení počtu nízkopodlažních vozidel ve veřejné dopravě.

Druhá prioritní osa ROP Severozápad je zaměřena na integrovanou podporu místního rozvoje. Alokované prostředky v projektech s vydaným Rozhodnutím/ podepsanou Smlouvou dosahují výše 69,8 % celkové finanční alokace osy. Podobně jako u první prioritní osy i zde lze zaznamenat **vysoké přezávazkování indikátorů sledujících aktivity v rámci této prioritní osy**. Mezi ně můžeme zařadit především regeneraci a revitalizaci území a objektů ve venkovských oblastech. Také počet zapojených partnerů je mnohonásobně vyšší než se předpokládalo. Vysoké přezávazkování je řídicím orgánem odůvodňováno nepřesným nastavením cílových hodnot.

Prioritní osa 3 ROP SZ, zaměřená na dostupnost a dopravní obslužnost, alokuje v projektech s vydaným Rozhodnutím/ podepsanou Smlouvou 70,5 % přidělených finančních prostředků této osy.

V rámci třetí prioritní osy se **daří podporovat rekonstrukci silnic II. a III. třídy** již nyní se příjemci zavázali rekonstruovat více silnic, než kolik je uvedeno v programovém dokumentu. To platí **také pro pořízení nízkopodlažních vozidel** ve veřejné dopravě. Naopak **nízký závazek evidujeme ve výstavbě nových silnic II. a III. třídy** a také zatím nebyl vybudován nebo rekonstruován **žádný silniční obchvat města či obce**. U obou aktivit je plánována výzva na rok 2011. Můžeme říci, že na úrovni finančního závazku se pohybují aktivity zaměřené na budování cyklostezek a cyklotras. Nutné je zmínit, že byla podpořena úprava jednoho regionálního letiště.

Podpora udržitelného rozvoje cestovního ruchu je cílem čtvrté prioritní osy. V projektech s vydaným Rozhodnutím/ podepsanou Smlouvou je vázáno 51 % finanční alokace osy. **U většiny indikátorů této osy evidujeme vysoké přezávazkování** odůvodňované nepřesným odhadem cílové hodnoty na počátku programového období. Významně podpořeny jsou aktivity zaměřené na budování a rekonstrukci lůžek, na vytvoření propagačních nebo marketingových produktů pro cestovní ruch a nových pracovních míst v cestovním ruchu. **Nižší plnění pak zaznamenáváme v rekonstrukci a výstavbě sportovně relaxačních zařízení**. Pro tuto aktivitu byla připravována výzva na konec roku 2010.

Prioritní osa 5 – technická pomoc – má finanční závazek na úrovni 56,3 % finanční alokace osy. **Vyšší věcné plnění než je finanční čerpání evidujeme u dvou aktivit, a to vytváření metodických a technicko-informačních materiálů a na proškolení osob**. Ostatní aktivity mírně zaostávají za finančním čerpáním.

Závěr:

Častým problémem vyskytujícím se na všech osách Regionálního operačního programu Severozápad je **vysoké přezávazkování indikátorů** (hodnota, ke které se zavázali příjemci, převyšuje plánovanou hodnotu v programovém dokumentu). Řídící orgán toto odůvodňuje nepřesným odhadem cílových hodnot v období plánování operačního programu. **Několik aktivit však zatím bylo jen minimálně podpořeno, mezi ně můžeme zařadit: pořízení nízkopodlažních vozidel ve veřejné dopravě, výstavbu silnic II. a III. třídy a výstavbu či rekonstrukce silničních obchvatů měst a obcí a výstavbu či rekonstrukci sportovně relaxačních zařízení**. Ve všech těchto oblastech však probíhají, anebo jsou plánovány výzvy.

REGIONÁLNÍ OPERAČNÍ PROGRAM REGIONU SOUDRŽNOSTI MORAVSKOSLEZSKO

Tento ROP je zaměřen na zvýšení kvality regionálních komunikací, vytváření příznivých podmínek pro pěší a cyklistickou dopravu, zlepšení kvality života obyvatel a atraktivity regionu pro investory a návštěvníky stejně jako na zlepšování podmínek obyvatelstva pro práci i volný čas. ROP Moravskoslezsko je financován z ERDF.

Z územního hlediska jsou intervence ROP Moravskoslezsko zaměřeny na celý region soudržnosti Moravskoslezsko.

Tab. 19 - Struktura Regionálního operačního programu Moravskoslezsko

Číslo prioritní osy	Název prioritní osy	Podíl na celkové alokaci v %
1	Regionální infrastruktura a dostupnost	40,4
2	Podpora prosperity regionu	25,4
3	Rozvoj měst	23,8
4	Rozvoj venkova	7,0
5	Technická asistence	3,4

Realizace ROP Moravskoslezsko

Od počátku programového období bylo k 3. listopadu 2010 podáno celkem 1 117 žádostí v hodnotě cca 25,8 mld. Kč. S příjemci bylo podepsáno 349 Smluv v celkové hodnotě cca 8,6 mld. Kč, což představuje cca 41 % celkové alokace. Ke stejnému datu bylo příjemcům na jejich účty proplaceno téměř 3,9 mld. Kč (18,6 %) a certifikovány byly výdaje ve výši cca 2 mld. Kč (13,8 %) disponibilní alokace operačního programu.

Tab. 20 - Údaje o stavu čerpání finančních prostředků ROP Moravskoslezsko (EU a národní zdroje)

Prioritní osa	Celková alokace podpory 2007–2013		Projekty s vydaným Rozhodnutím/ podepsanou Smlouvou	
	v mil. Kč		v mil. Kč	%
-				
1	8 451,7	3 927,7	46,5	
2	5 288,2	1 928,2	36,5	
3	4 945,0	1 173,3	23,7	
4	1 471,7	1 152,1	78,3	
5	705,5	378,6	53,7	
ROP MS	20 862,1	8 559,8	41,0	

Měnový kurz: 1 EUR = 24,630 CZK - měsíční kurz převzatý z MSC2007

Zdroj: MSC2007 – 3. 11. 2010

Graf 13 Míra naplňování indikátorů na prioritních osách ROP MS

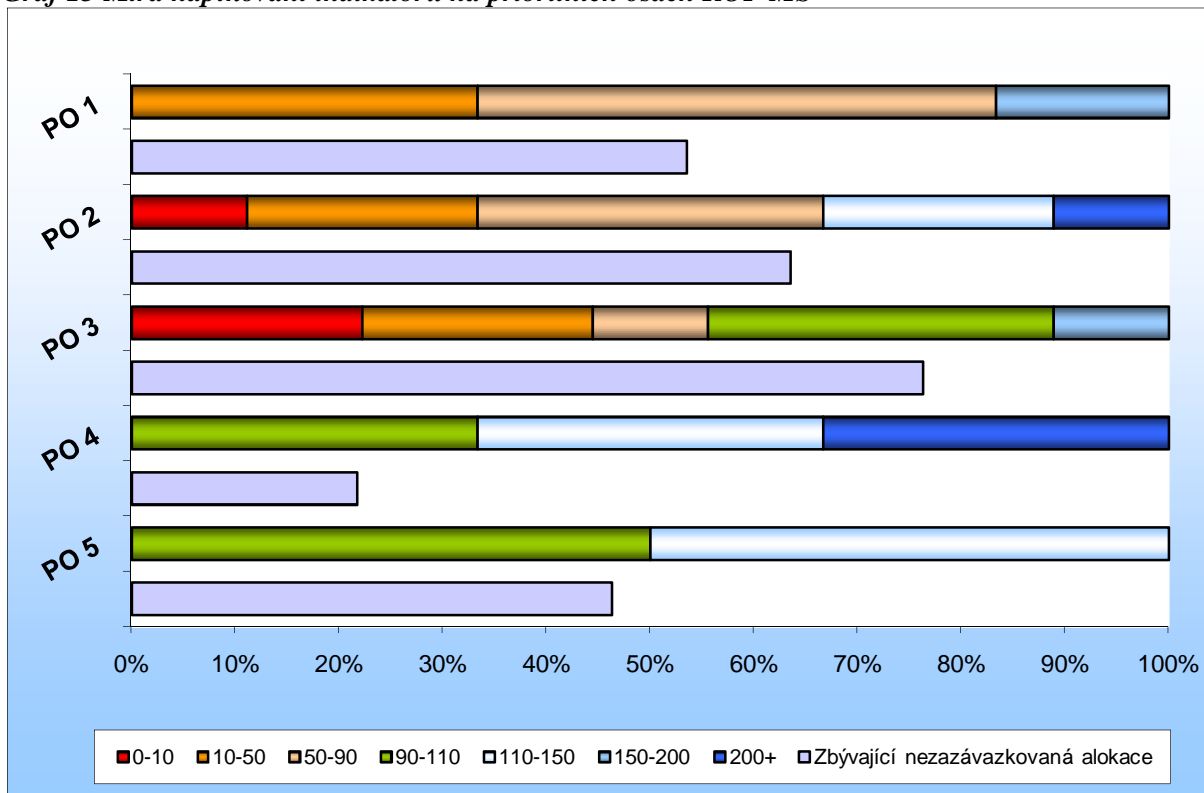

Zdroj: vlastní zpracování NOK-MMR na základě dat MSC2007 k 3. 11. 2010

Prioritní osa 1 ROP MS je zaměřena na regionální infrastrukturu a dostupnost. Finanční prostředky vázané Rozhodnutím/ podepsanou Smlouvou jsou na 46,5 % alokace osy. **Věcné plnění stanovených cílů ROP MS mírně předchází finančnímu čerpání osy**, a to jak v aktivitách zaměřených na výstavbu nových, tak i rekonstrukci stávajících silnic II. a III. třídy a pořízení ekologických vozidel ve veřejné dopravě. Za průměrem zaostávají aktivity podporující výstavbu nových cyklostezek. Na konci roku 2009 byla vyhlášena výzva zaměřená na cyklostezky, její výsledky se zatím do agregovaných hodnot nepromítly, neboť tyto projekty jsou v současné době ve fázi přípravy Smluv o poskytnutí dotace. V této aktivitě byla také plánována další výzva na 4. čtvrtletí roku 2010. Zatím také nebyla v systému zaznamenána hodnota pro indikátor popisující aktivitu směřující k úpravě regionálních letišť. Celá oblast 1.2 je zaměřena na rozvoj a dostupnost Letiště Leoše Janáčka Ostrava. Dle vyjádření řídicího orgánu bude na konci programového období dosažená hodnota (1) vložena ze strany ŘO do monitorovacího systému (z důvodu, že toto regionální letiště je řešeno souhrnem několika dílčích projektů – v současné době je jeden z nich již ukončen a jeden v realizaci).

Finanční závazek prioritní osy 2 ROP MS zaměřené na podporu prosperity regionů se pohybuje na 36,5 % alokace této osy. **Naplňování stanovených cílů osy je nerovnoměrné**. Vyskytují se zde oblasti, které jsou zatím **podporovány minimálně. Mezi ně můžeme zařadit aktivity směřující k podpoře zdravotnictví**, což zapříčiňuje skutečnost, že všechny projekty z této oblasti jsou v procesu hodnocení. K naplňování cílů v oblasti zdravotnictví by mělo také přispět vyhlášení další výzvy, které je plánováno na počátek roku 2011. V oblasti podpory regenerace brownfields bylo identifikováno riziko malého zájmu o projekty regenerace brownfields s ohledem na omezení daná operačním programem. Proto ŘO ROP MS inicioval zpracování studie použití nástroje JESSICA. V prosinci 2009 pak Výbor Regionální rady usnesením č. 33/327 schválil uzavření smlouvy s Evropskou

investiční bankou o financování Holdingového fondu nástroje finančního inženýrství JESSICA. V indikátoru sledujícím rekonstrukci a revitalizaci zanedbaných areálů (brownfields) tak můžeme v posledních měsících sledovat významné navýšení závazků příjemců. Na druhé straně existují v rámci prioritní osy 2 ROP MS aktivity vykazující **vyšší věcné plnění stanovených cílů, než je finanční čerpání. Mezi tyto aktivity lze zařadit aktivity směřující k podpoře cestovního ruchu** (vytváření nových pracovních míst a rekonstrukce či vytváření lůžek).

Prioritní osa 3 ROP MS je zaměřená na rozvoj měst. Její finanční závazek je na úrovni 23,7 % alokace osy. Přesto již některé indikátory svou mírou závazku dosahují stanovených cílů. Také zde se vyskytují oblasti, které zatím byly podpořeny jen minimálně. Naplňování **osy lze tedy hodnotit jako nerovnoměrné**. Aktivity zaměřené na **regeneraci a revitalizaci objektů pro sociální a zdravotní péči a objektů zájmové a volnočasové povahy vykazují jen velmi malou míru závazku** zejména z důvodu nižšího zájmu žadatelů o takto zaměřené projekty a mohou být rizikové z hlediska naplnění stanovených cílů prioritní osy. Plnění souhrnného indikátoru plochy regenerovaných a revitalizovaných objektů však finančnímu závazku na úrovni prioritní osy odpovídá. Vyšší věcné plnění oproti finančnímu čerpání zaznamenáváme v oblastech směřujících k regeneraci a revitalizaci objektů určených ke vzdělávání, nevyužívaných nebo zanedbaných městských areálů (brownfields) a celkové regeneraci a revitalizaci městského území. V současné době jsou průběžně předkládány projekty zahrnuté do Integrovaných plánů rozvoje měst v běžící kontinuální výzvě. Projekty ze dvou výzev pro města s 5 000 až 50 000 obyvateli jsou v současné době hodnoceny, resp. v přípravě smluv.

Prioritní osa 4 ROP MS, v porovnání s ostatními osami, vykazuje nejvyšší finanční prostředky vázané Rozhodnutím/ smlouvou, a to ve výši 78,3 % celkové alokace osy. Tato prioritní osa je zaměřena na rozvoj venkova. Věcné závazky příjemců již nyní předznamenávají budoucí **překročení stanovených cílů osy**. Všechny indikátory již nyní splňují, anebo překračují cílové hodnoty, věcné **plnění tedy předchází finanční čerpání**, a to především v aktivitách zaměřených na regeneraci a revitalizaci venkovského území, kde jsou vykazovány vysoce nadprůměrné závazky příjemců.

Prioritní osa 5 ROP MS, Technická pomoc, váže v Rozhodnutích/ Smlouvách o poskytnutí dotace 53,7 % celkové finanční alokace osy. **Všechny aktivity směřující k naplňování cílů této osy jsou již nyní na úrovni stanovených cílových hodnot anebo tyto hodnoty již překračují.**

Závěr:

Naplňování stanovených cílů Regionálního operačního programu Moravskoslezsko můžeme hodnotit jako nerovnoměrné, zejména u aktivit zaměřených na výstavbu regionální infrastruktury, podporu prosperity regionu a rozvoj měst. Aktivity podporující rozvoj venkovských oblastí a technickou pomoc ROP MS pak vykazují rychlejší věcné plnění cílů oproti finančnímu čerpání a již nyní jsou závazky příjemců plnicí cíle těchto aktivit na úrovni, nebo nad úrovní, cílových hodnot stanovených pro celé programové období.

Mezi rizikové z hlediska splnění stanovených cílů se ukazují aktivity zaměřené na vybudování nových cyklostezek, podporu zdravotních zařízení, revitalizaci nevyužívaných nebo zanedbaných areálů (brownfields), regeneraci a revitalizaci objektů pro sociální a zdravotní péči a objektů zájmové a

volnočasové povahy ve městech. Ve všech těchto oblastech však probíhají, anebo jsou plánovány výzvy, případně se u projektů připravuje podpis Smlouvy. Řídicí orgán ROP Moravskoslezsko plánuje v roce 2011 provést mid-term evaluaci programu, jejíž součástí bude také mimo jiné vyhodnocení věcného plnění a případné návrhy změn ROP v této oblasti.

REGIONÁLNÍ OPERAČNÍ PROGRAM REGIONU SOUDRŽNOSTI JIHOVÝCHOD

Intervence tohoto ROP se zaměřuje na řešení problému regionu v oblastech podpory regionální a místní dopravní infrastruktury, rozvoje nemotorové dopravy a veřejné linkové dopravy, služeb cestovního ruchu, dalšího rozvoje městského a venkovského prostředí. ROP Jihovýchod je financován z ERDF.

Z územního hlediska jsou intervence ROP Jihovýchod zaměřeny na celý region soudržnosti Jihovýchod, tedy na kraj Vysočina a na Jihomoravský kraj.

Tab. 21 - Struktura Regionálního operačního programu Jihovýchod

Číslo prioritní osy	Název prioritní osy	Podíl na celkové alokaci v %
1	Dostupnost dopravy	49,1
2	Rozvoj udržitelného cestovního ruchu	19,1
3	Udržitelný rozvoj měst a venkovských obcí	28,6
4	Technická pomoc	3,4

Realizace ROP Jihovýchod

Od počátku programového období bylo k 3. listopadu 2010 podáno celkem 1 178 žádostí v hodnotě cca 29,8 mld. Kč. S příjemci bylo podepsáno 493 Smluv v celkové výši cca 14,8 mld. Kč (71,9 %). Ke stejnému datu bylo příjemcům na jejich účty proplaceno téměř 8,2 mld. Kč (39,5 %) a certifikováno bylo cca 5 mld. Kč, což představuje cca 34,5 % z celkové alokace operačního programu.

Tab. 22 - Údaje o stavu čerpání finančních prostředků ROP Jihovýchod (EU a národní zdroje)

Prioritní osa	Celková alokace podpory 2007–2013 v mil. Kč	Projekty s vydaným Rozhodnutím/ podepsanou Smlouvou	
		v mil. Kč	%
-			
1	10 150,1	7 588,0	74,8
2	3 902,1	1 928,1	49,4
3	5 894,7	4 663,5	79,1
4	701,2	670,4	95,6
ROP JV	20 648,0	14 849,9	71,9

Měnový kurz: 1 EUR = 24,630 CZK - měsíční kurz převzatý z MSC2007

Zdroj: MSC2007 – 3. 11. 2010

Graf 14 Míra naplňování indikátorů na prioritních osách ROP JV

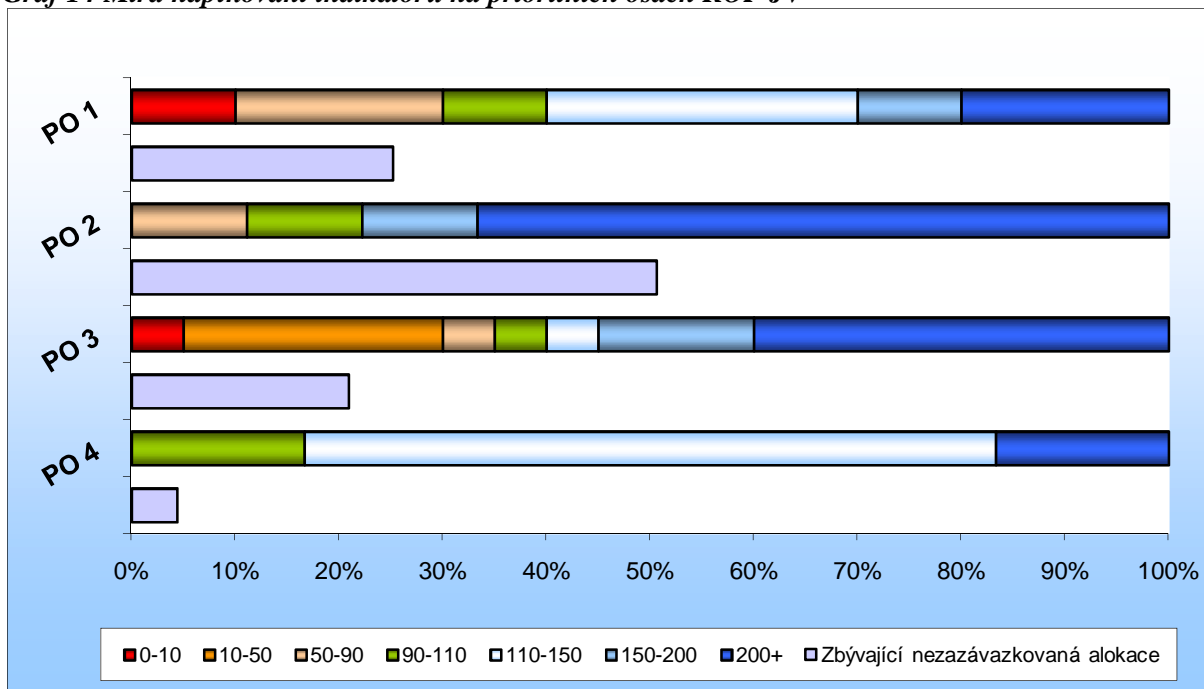

Zdroj: vlastní zpracování NOK-MMR na základě dat MSC2007 k 3. 11. 2010

Prioritní osa 1 ROP Jihovýchod je zaměřena na dopravní dostupnost. V rámci projektů s vydaným Rozhodnutím/ podepsanou Smlouvou je evidováno 74,8 % finanční alokace osy. S výjimkou indikátoru sledující počet uživatelů nových cyklo- a hypostezek po 1. roce provozu (tento indikátor bude vzhledem ke své povaze vyhodnocován až v roce 2011), **všechny projektové indikátory této prioritní osy vykazují rychlejší plnění stanovených cílů oproti finančnímu čerpání.** Některé aktivity vysoce překračují plánované hodnoty, zejména pak aktivity podporující pořízení ekologických vozidel a vozidel kolejové a trakční dopravy ve veřejné dopravě. U této aktivity již ROP JV výzvu neplánuje, stejně jako v případě cyklostezek. Řídicí orgán zvažuje u výrazně přeplněných indikátorů navýšení jejich cílové hodnoty.

Druhá prioritní osa ROP Jihovýchod se zaměřuje na rozvoj udržitelného cestovního ruchu. V projektech s vydaným Rozhodnutím/ podepsanou Smlouvou je alokováno 49,4 % celkových finančních prostředků osy. **Všechny aktivity vykazují rychlejší věcné plnění stanovených cílů oproti finančnímu čerpání a většina indikátorů této osy již nyní eviduje několikanásobné překročení stanovených cílů.** Na konci programového období budou tedy cílové hodnoty indikátorů významně překročeny. Také v rámci druhé prioritní osy řídicí orgán zvažuje navýšení cílových hodnot silně přezávkovaných indikátorů. ROP Jihovýchod již nebude vyhlašovat výzvy podporující aktivity zaměřené na budování lůžek a certifikaci ubytovacích zařízení. Aktivity podporující výstavbu nových a technicky zhodnocených objektů turistické infrastruktury a vytvoření propagačních nebo marketingových produktů pro cestovní ruch také již nemají další výzvy plánované. Podporovány budou projekty zaměřené na výstavbu a technické zhodnocení turistické infrastruktury, technické zhodnocení a zpřístupnění kulturních památek a také projekty na značení a úpravy stezek pro cyklisty a pěší. Na tyto aktivity jsou momentálně vyhlášeny výzvy, které budou ukončeny v průběhu první poloviny roku 2011. Další výzvy pro podporu cestovního ruchu již nejsou plánovány.

Třetí prioritní osa podporuje udržitelný rozvoj měst a obcí. Finanční závazek je 79,1 % celkové alokace osy. V rámci třetí prioritní osy je definováno velké množství závazných indikátorů vůči EK. Proto je i zhodnocení věcného pokroku složitější. Mezi velkým množstvím podporovaných aktivit zaznamenáváme jak aktivity, které dosahují nebo překračují stanovené cílové hodnoty, tak aktivity, které zatím byly podpořeny minimálně. Mezi ty aktivity, které jsou zatím **minimálně podpořeny, můžeme zařadit: podporu revitalizace brownfields, budování nových ploch pro sociální služby, aktivity směřující k revitalizaci a regeneraci území ve městských a venkovských oblastech.** Řídicí orgán si je vědom rizika nenaplnění indikátorů sledující tyto aktivity a připravuje pro rok 2011 výzvy na ně zaměřené. Na základě zkušeností z implementace došlo v průběhu realizace programu k úpravě metodického přístupu sledování ukazatele regenerovaných a revitalizovaných území. V důsledku pozdějšího zpřesnění definice zvažuje ŘO úpravu cílové hodnoty. **Zatím nebyla podpořena žádná nová síť v oblastech postižených selháním trhu.** V poslední jmenované aktivitě je připravována výzva. Broadbandové aktivity jsou zpožděny stále nedokončenou notifikací ze strany Evropské komise. Jakmile notifikace proběhne, bude vyhlášena výzva na tyto aktivity. Řídicí orgán předpokládá, že se tak stane ve druhé polovině roku 2011. Na druhou stranu již nyní závazky **indikátorů překračují cílové hodnoty u aktivit podporujících: budování nových objektů pro vzdělávání, zájmové a volnočasové aktivity a také regeneraci objektů ve městech.**

Čtvrtá prioritní osa – technická pomoc – má finanční závazek téměř 100 %. **Tomuto finančnímu závazku také odpovídají hodnoty indikátorů.** Ode dne 5. 12. 2008 probíhá kontinuální výzva pro Technickou pomoc. U většiny indikátorů evidujeme mírné přezávazkování. Pouze počet osob, které se zúčastnily vzdělávacích kurzů zaměřených na posílení absorpční aktivity více než dvojnásobně překračuje plánované aktivity, a to z důvodu vyššího zájmu veřejnosti o pořádané semináře a workshopy a podobně. U indikátoru *Počet osob, které se zúčastnily vzdělávacích kurzů zaměřených na posílení absorpční kapacity* (711601) a indikátoru *Počet uskutečněných kontrol čerpání finančních prostředků* (712501) zvažuje řídicí orgán navýšení cílových hodnot indikátorů.

Závěr:

Aktivity zaměřené na podporu dostupnosti dopravy a rozvoj udržitelného cestovního ruchu vykazují vysoké tempo plnění stanovených cílů, které předchází finančnímu čerpání. Indikátory těchto aktivit jsou silně přezávazkovány. Třetí prioritní osa zaměřená **na rozvoj měst a venkovských oblastí** podporuje mnoho aktivit a je na ni navázáno velké množství indikátorů, což znesnadňuje hodnocení osy. Vyskytují se zde jak **aktivity, u kterých zaznamenáváme silné přezávazkování, tak i aktivity, které za finančním čerpáním zatím zaostávají.** U technické pomoci odpovídá věcné plnění finančnímu čerpání. Řídicí orgán naplňování indikátorů pravidelně vyhodnocuje a identifikované problémy řeší zacílením výzev a v některých případech zvažuje úpravu cílové hodnoty indikátorů.

REGIONÁLNÍ OPERAČNÍ PROGRAM REGIONU SOUDRŽNOSTI STŘEDNÍ MORAVA

Tento ROP podporuje zajištění efektivní, flexibilní a bezpečné dopravní infrastruktury, zlepšení kvality života v regionu, zajištění kvalitních a dostupných sociálních služeb a zlepšení atraktivnosti regionu z hlediska cestovního ruchu. ROP Střední Morava je financován z ERDF.

Z územního hlediska jsou intervence ROP Střední Morava zaměřeny na celý region soudržnosti Střední Morava, tedy na Olomoucký a Zlínský kraj.

Tab. 23 - Struktura Regionálního operačního programu Střední Morava

Číslo prioritní osy	Název prioritní osy	Podíl na celkové alokaci v %
1	Doprava	38,8
2	Integrovaný rozvoj a obnova regionu	39,4
3	Cestovní ruch	18,6
4	Technická pomoc	3,3

Realizace ROP Střední Morava

Od počátku programového období bylo k 3. listopadu 2010 podáno celkem 1 331 žádostí v hodnotě cca 24,5 mld. Kč. S příjemci bylo podepsáno 433 smluv v celkové hodnotě cca 9,2 mld. Kč, což představuje 47,8 % z celkové alokace operačního programu. Ke stejnému datu bylo příjemcům na jejich účty proplaceno cca 7,2 mld. Kč (37,5 %) a certifikovány byly výdaje ve výši cca 5,4 mld. Kč (33,2 %).

Tab. 24 - Údaje o stavu čerpání finančních prostředků ROP Střední Morava (EU a národní zdroje)

Prioritní osa	Celková alokace podpory 2007–2013 v mil. Kč	Projekty s vydaným Rozhodnutím/ podepsanou Smlouvou	
		v mil. Kč	%
1	7 065,9	3 540,4	50,1
2	7 880,1	3 662,8	46,5
3	3 731,5	1 741,8	46,7
4	635,6	286,3	45,0
ROP SM	19 313,0	9 231,3	47,8

Měnový kurz: 1 EUR = 24,630 CZK - měsíční kurz převzatý z MSC2007

Zdroj: MSC2007 – 3. 11. 2010

Graf 15 Míra naplňování indikátorů na prioritních osách ROP SM

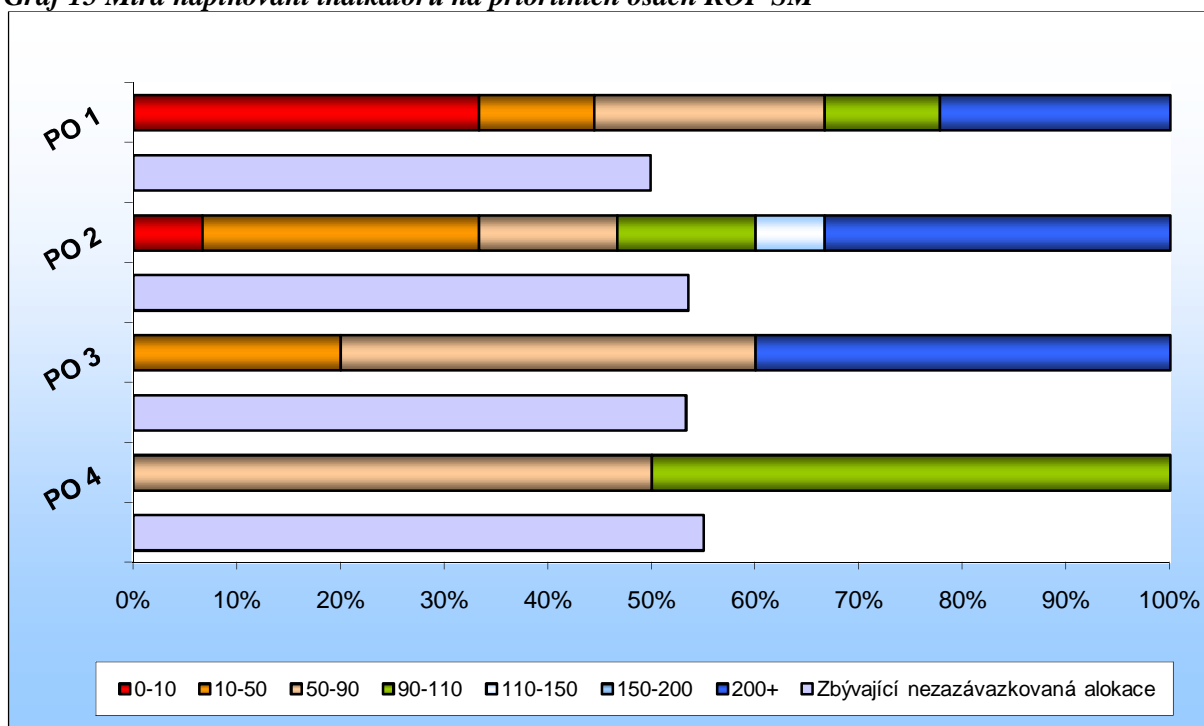

Zdroj: vlastní zpracování NOK-MMR na základě dat MSC2007 k 3. 11. 2010

Prioritní osa 1 ROP SM je zaměřena na dopravní obslužnost regionu. V rámci této prioritní osy obsahují projekty s vydaným Rozhodnutím/ podepsanou Smlouvou 50,1 % celkové finanční alokace osy. Věcné **naplňování je nerovnoměrné**. V aktivitách zaměřených na silniční síť jasně **převyšuje rekonstrukce stávajících komunikací nad výstavbou nových silnic**. Obdobně jako rekonstrukce nových silnic si vedou **také cyklostezky, u indikátorů zaměřených na tyto aktivity se dá předpokládat překročení stanovených cílových hodnot**, neboť již dnes je míra věcného plnění nad mírou finančního čerpání. Opačný problém nastává v aktivitách zaměřených na **nákup ekologických vozidel ve veřejné dopravě, kde do 3. 11. 2010 nebyl v rámci ROP SM schválen jediný projekt**, který by indikátor sledující nákup vozidel naplňoval. Na oblastech podpory směřujících k naplnění této aktivity byla dne 9. 8. 2010 vyhlášena výzva, ve které se předpokládá předložení menšího počtu projektů s vyšším finančním objemem. Pokud dojde k úspěšné realizaci těchto projektů, mělo by také dojít ke zvýšení míry naplňování stanovených cílů. Obdobně tomu také je u indikátoru *Počet odbavených cestujících na regionálních letištích*, v této aktivitě zatím nebyla vyhlášena výzva. ROP SM také nevytváří nová pracovní místa v rámci projektů na rozvoj dopravy, neboť v rámci této aktivity ještě nebyla vyhlášena výzva. Vyhlášení výzvy je závislé na schválení Podnikatelského plánu na letiště Bochoř ze strany EK. ŘO předpokládal předložení potřebných dokumentů EK do konce roku 2010.

Prioritní osa 2 ROP SM je zaměřena na rozvoj a obnovou regionu. V rámci této prioritní osy obsahují projekty s vydaným Rozhodnutím/ podepsanou Smlouvou 46,5 % celkové finanční alokace osy. **Věcné plnění je rychlejší než finanční čerpání**. Pouze několik indikátorů vykazuje nižší míru závazku příjemců, než je finanční závazek této prioritní osy. Méně jsou naplňovány indikátory zaměřené na revitalizaci nevyužívaných areálů a soukromé spolufinancování MSP. Řídicí orgán uvádí, že predikce plnění indikátoru sledujícího poslední zmíněnou aktivitu je riziková, a proto zde byla dne

9. 8. 2010 vyhlášena výzva, jejíž projekty by mohly naplnit cílové hodnoty. Nižší míru závazku také vykazují indikátory počtu projektů, což vypovídá o tom, že i když se **realizuje méně projektů**, než bylo plánováno, daří se plnit cíle prioritní osy. Již nyní se **u některých indikátorů ukazuje silné přezávazkování**. A to zejména v oblastech zaměřených na vytváření nových pracovních míst, regeneraci, revitalizaci a výstavbu nových objektů v rámci podpořených měst a založení či udržení stávajících podniků či organizací v revitalizovaných částech měst. Vysoké plnění posledního jmenovaného ukazatele je pravděpodobně způsobeno rozdílným přístupem ze strany žadatelů. ŘO plánuje hodnoty ověřit v rámci evaluační studie. Řídicí orgán označuje cílové hodnoty indikátorů sledující počet nově vytvořených pracovních míst jako mírně podhodnocené, avšak zatím neuvažuje o jejich revizi, a to zejména z důvodu hospodářské krize. Současně ŘO uvádí, že tato aktivita v oblasti udržitelného rozvoje měst nebyla vnímána jako primární, z toho důvodu byly nastaveny nízké cílové hodnoty. V konečném důsledku je však vytvářeno více pracovních míst než, se předpokládalo.

Prioritní osa 3 ROP SM je zaměřena na cestovní ruch. V rámci této prioritní osy obsahují projekty s vydaným Rozhodnutím/ podepsanou Smlouvou 46,7 % celkové finanční alokace osy. **Věcné plnění cílů této prioritní osy předchází finančnímu čerpání**. Silně přezávazkované jsou zejména indikátory zaměřující se na sledování počtu nově vytvořených pracovních míst v rámci projektů na rozvoj cestovního ruchu a počet vytvořených propagačních nebo marketingových produktů pro cestovní ruch, což je způsobeno nenaplněním původního předpokladu předkládání komplexních projektů. Při vyčerpání celkové finanční alokace lze předpokládat silné překročení stanovených cílových hodnot indikátorů. Cílové hodnoty indikátorů sledující tyto aktivity označuje řídicí orgán jako silně podhodnocené. Předpokládá další zvyšování závazků příjemců u aktivity směřující k vytváření propagačních nebo marketingových produktů pro cestovní ruch. U nově vytvořených pracovních míst je riziko nenaplnění závazků příjemců, a to v návaznosti na hospodářskou krizi.

Prioritní osa 4 ROP SM je zaměřena na technickou pomoc. V rámci této prioritní osy obsahují projekty s vydaným Rozhodnutím/ podepsanou Smlouvou 45 % celkové finanční alokace osy. **Věcné plnění**, obdobně jako u prioritní osy 3, **předchází finančnímu čerpání**. Zatím se neobjevuje přezávazkování indikátorů, ale aktivity zaměřené na pořádání školení, seminářů, workshopů a konferencí již nyní splňují stanovené cíle pro celé období. Také počet účastníků školení a seminářů je na úrovni cíle pro rok 2013. V případě vyčerpání alokace lze předpokládat přeplnění všech využívaných indikátorů.

Závěr:

S výjimkou první prioritní osy ROP SM lze konstatovat, že **věcné dosahování stanovených cílů operačního programu předchází finančnímu čerpání**. Rizikové z hlediska silného překročení stanovených cílových hodnot indikátorů jsou zejména oblasti cestovního ruchu a také integrovaného rozvoje regionu (zde s výjimkou revitalizace brownfields a spolufinancování MSP). **Problémové**, z hlediska nenaplnění cílových hodnot jsou aktivity zaměřené na zlepšení **veřejné dopravy** v regionu a vytváření pracovních míst v oblasti dopravy. Také je zřejmé, že v regionu soudržnosti Střední Morava se **více investuje do rekonstrukce silnic oproti jejich výstavbě**.

REGIONÁLNÍ OPERAČNÍ PROGRAM REGIONU SOUDRŽNOSTI SEVEROVÝCHOD

Tento ROP se soustředí na zkvalitnění dopravní infrastruktury a zlepšení dostupnosti celého území regionu, na rozvoj městských oblastí a zvýšení přitažlivosti venkovských oblastí, rozvoj podnikatelské infrastruktury a na zvyšování kvality služeb v oblasti cestovního ruchu. ROP Severovýchod je financován z ERDF.

Z územního hlediska jsou intervence ROP Severovýchod zaměřeny na celý region soudržnosti Severovýchod, tedy na Liberecký, Královéhradecký a Pardubický kraj.

Tab. 25 - Struktura Regionálního operačního programu Severovýchod

Číslo prioritní osy	Název prioritní osy	Podíl na celkové alokaci v %
1	Rozvoj dopravní infrastruktury	37,0
2	Rozvoj městských a venkovských oblastí	34,0
3	Cestovní ruch	22,0
4	Rozvoj podnikatelských aktivit	4,0
5	Technická pomoc	3,0

Realizace ROP Severovýchod

Od počátku programového období bylo k 3. listopadu 2010 podáno celkem 1 127 žádostí v hodnotě cca 35,7 mld. Kč. S příjemci bylo podepsáno 366 Smluv v celkové hodnotě cca 11,7 mld. Kč (60,9 %). Ke stejnému datu bylo příjemcům na jejich účty proplaceno cca 7,0 mld. Kč (36,1 %) a certifikovány byly výdaje ve výši cca 4,9 mld. Kč, což představuje 25,7 % z celkové alokace OP.

Tab. 26 - Údaje o stavu čerpání finančních prostředků ROP Severovýchod (EU a národní zdroje)

Prioritní osa	Celková alokace podpory 2007–2013 v mil. Kč	Projekty s vydaným Rozhodnutím/ podepsanou Smlouvou	
		v mil. Kč	%
-			
1	6 875,3	4 144,6	60,3
2	7 255,0	5 158,1	71,1
3	3 931,7	1 678,0	42,9
4	649,2	441,2	68,0
5	577,5	320,7	55,5
ROP SV	19 267,7	11 742,6	60,9

Měnový kurz: 1 EUR = 24,808 CZK - měsíční kurz převzatý z MSC2007

Zdroj: MSC2007 – 3. 11. 2010

Graf 16 Míra naplňování indikátorů na prioritních osách ROP SV

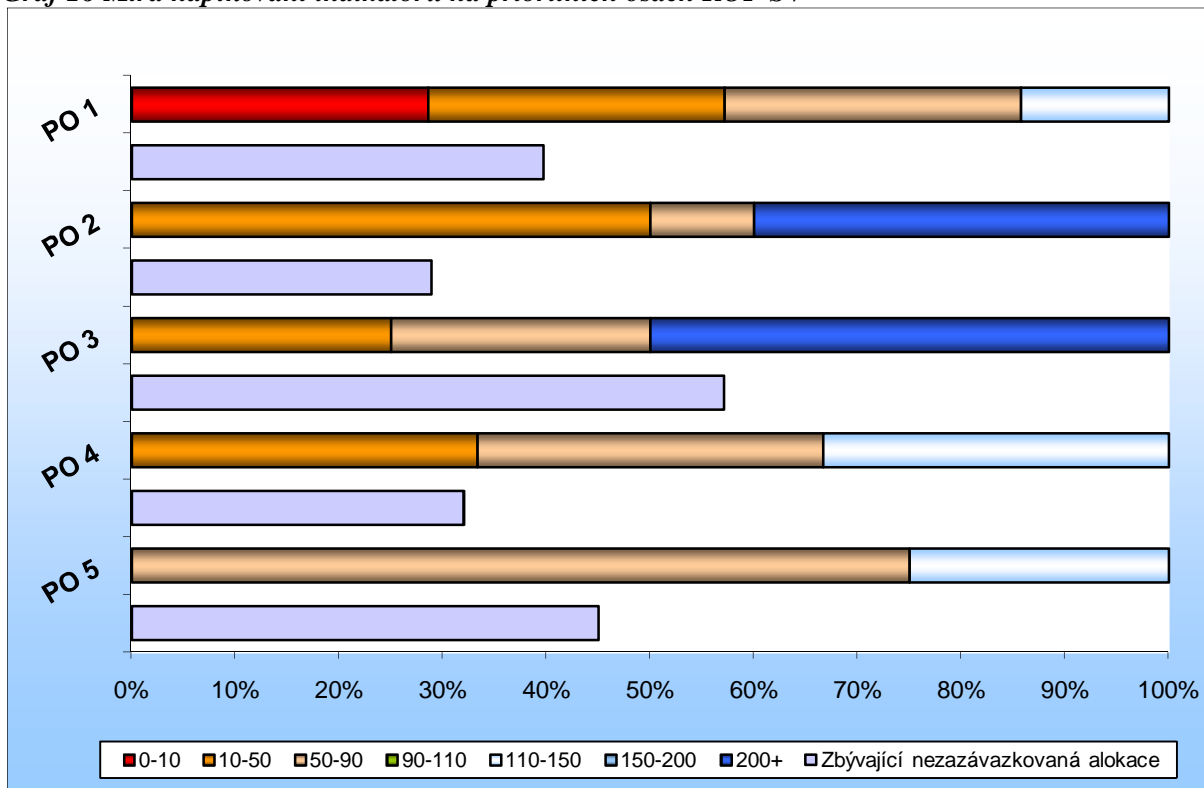

Zdroj: vlastní zpracování NOK-MMR na základě dat MSC2007 k 3. 11. 2010

Prioritní osa 1 Regionálního operačního programu Severovýchod je zaměřena na rozvoj dopravní infrastruktury v regionu. Její finanční závazek je na úrovni 60,3 % celkové alokace osy. Věcné **plnění stanovených cílů je nerovnoměrné. Silně zaostávají** aktivity zaměřené na **výstavbu silnic II. a III. třídy, pořízení ekologických vozidel** ve veřejné dopravě a **vytváření pracovních míst** v rámci projektů na dopravní dostupnost. Ve výstavbě nových silnic je v regionu zaznamenána jen velmi nízká poptávka, která je dle vyjádření řídicího orgánu způsobena velkou časovou a finanční náročností přípravy projektů. Na základě provedené evaluace bylo u indikátoru sledujícího tuto aktivitu navrženo snížení cílové hodnoty. Snížení cílové hodnoty v revizi programového dokumentu bylo také navrženo pro indikátor sledující počet vytvořených pracovních míst, a to na základě zkušenosti z implementace, která prokázala, že aktivity realizované v rámci prioritní osy 1 (zaměřené na rozvoj dopravní infrastruktury), negenerují takové množství nových pracovních míst, jak bylo předpokládáno při tvorbě programového dokumentu a následném stanovování cílových hodnot indikátorů kvalifikovaným odhadem. Zaostávání aktivity zaměřené na pořízení nových ekologických vozidel bylo ovlivněno předchozím procesem notifikace režimu podpory u některých aktivit, které tomuto procesu podléhají. Ze strany řídicího orgánu byla na tuto aktivitu vyhlášena výzva a projekty jsou ve schvalovacím procesu. Dne 19. 10. 2010 byly Výborem Regionální rady schváleny projekty předložené v rámci řízené výzvy zaměřené na ekologická vozidla. Těmito projekty by měl být v budoucnu zmíněný indikátor sledující ekologická vozidla ve veřejné dopravě naplněn. Naopak **rychlejší věcné plnění než je finanční čerpání, lze zaznamenat u rekonstrukce silnic II. a III. třídy a výstavby cyklostezek a cyklotras.** U této aktivity bylo v rámci diskuse s EK ohledně revize operačního programu navrženo mírné zvýšení cílové hodnoty.

Druhá prioritní osa ROP SV je zaměřena na rozvoj městských a venkovských oblastí. V projektech s vydaným Rozhodnutím/ podepsanou Smlouvou je vázáno 71,1 % finanční alokace osy. Z indikátorů, které jsou využity na této ose, je zřejmé, že zatím bylo podpořeno méně projektů, než bylo plánováno. Zkušenost z implementace prokázala, že žadatelé v rámci této prioritní osy mají zájem předkládat spíše menší množství projektů, které mají však výraznější dopad na rozvoj městských venkovských oblastí (a proto u indikátorů „počty projektů“ bylo v rámci diskuse s EK ohledně revize operačního programu navrženo snížení cílových hodnot vybraných indikátorů.) **Toto se však neprojevuje na výsledcích jednotlivých aktivit, které až na jednu výjimku, již nyní výrazně překračují stanovené cílové hodnoty.** Jsou to aktivity zaměřené na vytváření pracovních míst v rámci projektů na udržitelný rozvoj oblastí a na regeneraci a revitalizaci městských a venkovských oblastí. **Jedinou aktivitou, která má nízký věcný závazek, je revitalizace nevyužitých nebo zanedbaných areálů (brownfields).** Problém plnění indikátoru sledujícího tuto aktivitu spatřuje řídicí orgán v nízké poptávce u typu projektů, jejichž předmětem je revitalizace či regenerace zanedbaných areálů (brownfields). Podle vyjádření řídicího orgánu by tomuto jevu mělo zabránit mírné bodové zvýhodnění projektů zaměřených na revitalizaci či regeneraci zanedbaných areálů (brownfields) předkládaných v rámci oblasti podpory 2.2 (Rozvoj měst).

Třetí prioritní osa podporuje cestovní ruch v regionu soudržnosti Severovýchod. V rámci projektů s vydaným Rozhodnutím/ podepsanou Smlouvou je alokováno 42,9 % finančních prostředků této osy. Stejně jako u předchozí prioritní osy je podpořeno méně projektů, než je v programovém dokumentu ROP Severovýchod naplánováno. Avšak nemá to vliv na plnění cílů jednotlivých aktivit, kde lze zaznamenat **rychlejší věcné plnění, než je finanční čerpání. Některé aktivity zaznamenávají již nyní vysoké přezávazkování.** Lze předpokládat silné překročení cílových hodnot na konci programového období.

Čtvrtá prioritní osa zaměřená na rozvoj podnikatelského prostředí eviduje finanční závazek na úrovni 68,0 % celkové alokace osy. V rámci této prioritní osy je možné hodnotit pouze dvě aktivity. A to počet vytvořených pracovních míst v rámci projektů na rozvoj podnikatelského prostředí, tato aktivita lehce překračuje stanovené cíle. Naopak druhá aktivita, **revitalizace nevyužívaných nebo zanedbaných areálů (brownfields), vykazuje nízké plnění.** Stejně jako u předchozí prioritní osy je nenaplňování cílových hodnot způsobeno nízkou poptávkou ze strany žadatelů o projekty, jejichž předmětem je revitalizace či regenerace zanedbaných areálů (brownfields).

Indikátory páté prioritní osy (technická pomoc) vypovídají o poměrně vyrovnaném věcném plnění stanovených cílů s finančním čerpáním. Finanční prostředky vázané Rozhodnutím/ Smlouvou se pohybují na úrovni 55,5 % celkové alokace osy.

Závěr:

V rámci Regionálního operačního programu Severovýchod se na jedné straně vyskytují oblasti, které jsou zatím minimálně podpořeny. Na druhé straně také aktivity, které evidují již nyní silné překročení stanovených cílů. Nejproblematictější se jeví prioritní osa 1 zaměřena na dopravní dostupnost a zejména aktivity podporující **výstavu nových silnic II. a III. třídy, pořízení ekologických vozidel ve veřejné dopravě a budování nových pracovních míst v rámci projektů na dopravní**

dostupnost. Tyto aktivity velmi zaostávají za finančním čerpáním. Ostatní aktivity vykazují rychlejší věcné plnění stanovených cílů než je finanční čerpání. Již nyní evidujeme několikanásobné překročení cílových hodnot. **Výjimkou je revitalizace nevyužívaných nebo zanedbaných areálů (brownfields).**

V návaznosti na doporučení, která vzešla z evaluační studie „Analýza pokroku realizace ROP SV“ byla zahájena diskuse řídicího orgánu s EK ohledně změn v rámci programového dokumentu. Jedná se zejména o úpravy cílových hodnot nenaplněných indikátorů.

Monitoring věcného pokroku ROP SV je pravidelně prováděn. ŘO reaguje zejména na kritické nenaplnění cílových hodnot indikátorů. Do současné doby proběhlo několik řízených výzev. Projekty předloženými v rámci těchto výzev bude značná část hůře plněných indikátorů naplněna. U indikátorů, kde prokázala zkušenost z implementace, že jejich adekvátní naplnění vzhledem k alokaci není možné (například vzhledem k socioekonomické situaci nebo vzhledem k nevyhovujícím cílovým hodnotám stanoveným kvalifikovaným odhadem na počátku programovacího období), bylo v rámci diskuse s EK navrženo snížení cílových hodnot indikátorů.

REGIONÁLNÍ OPERAČNÍ PROGRAM REGIONU SOUDRŽNOSTI JIHOZÁPAD

Tento ROP je zaměřen na zlepšení dopravní dostupnosti obcí a měst regionu, rozvoj infrastruktury veřejné hromadné dopravy regionu, zvyšování kvality života obyvatel v oblastech vzdělávání, sociálních služeb a zdravotnické péče či využití kulturního dědictví k rozvoji cestovního ruchu. ROP Jihozápad je financován z ERDF.

Z územního hlediska jsou intervence ROP Jihozápad zaměřeny na celý region soudržnosti Jihozápad, tedy na Plzeňský a Jihočeský kraj.

Tab. 27 - Struktura Regionálního operačního programu Jihozápad

Číslo prioritní osy	Název prioritní osy	Podíl na celkové alokaci v %
1	Dostupnost center	44,5
2	Stabilizace a rozvoj měst a obcí	32,5
3	Rozvoj cestovního ruchu	20,0
4	Technická pomoc	3,0

Realizace ROP Jihozápad

Od počátku programového období bylo k 3. listopadu 2010 podáno celkem 2 346 žádostí v hodnotě cca 46,1 mld. Kč. S příjemci bylo dosud podepsáno 361 Smluv v celkové hodnotě cca 8,2 mld. Kč (45,3 %). Ke stejnému datu bylo příjemcům na jejich účty proplaceno cca 3,8 mld. Kč (21,4 %) a certifikovány byly výdaje ve výši cca 660,6 mil. Kč, což představuje cca 3,7 % z celkové alokace OP.

Tab. 28 - Údaje o stavu čerpání finančních prostředků Jihozápad (EU a národní zdroje)

Prioritní osa	Celková alokace podpory 2007–2013 v mil. Kč	Projekty s vydaným Rozhodnutím/ podepsanou Smlouvou	
		v mil. Kč	%
-			
1	8 008,3	2 926,5	36,5
2	5 845,5	3 212,1	55,0
3	3 604,6	1 757,9	48,8
4	538,9	265,1	49,2
ROP JZ	17 997,3	8 161,6	45,3

Měnový kurz: 1 EUR = 24,630 CZK - měsíční kurz převzatý z MSC2007

Zdroj: MSC2007 – 3. 11. 2010

Graf 17 Míra naplňování indikátorů na prioritních osách ROP JZ

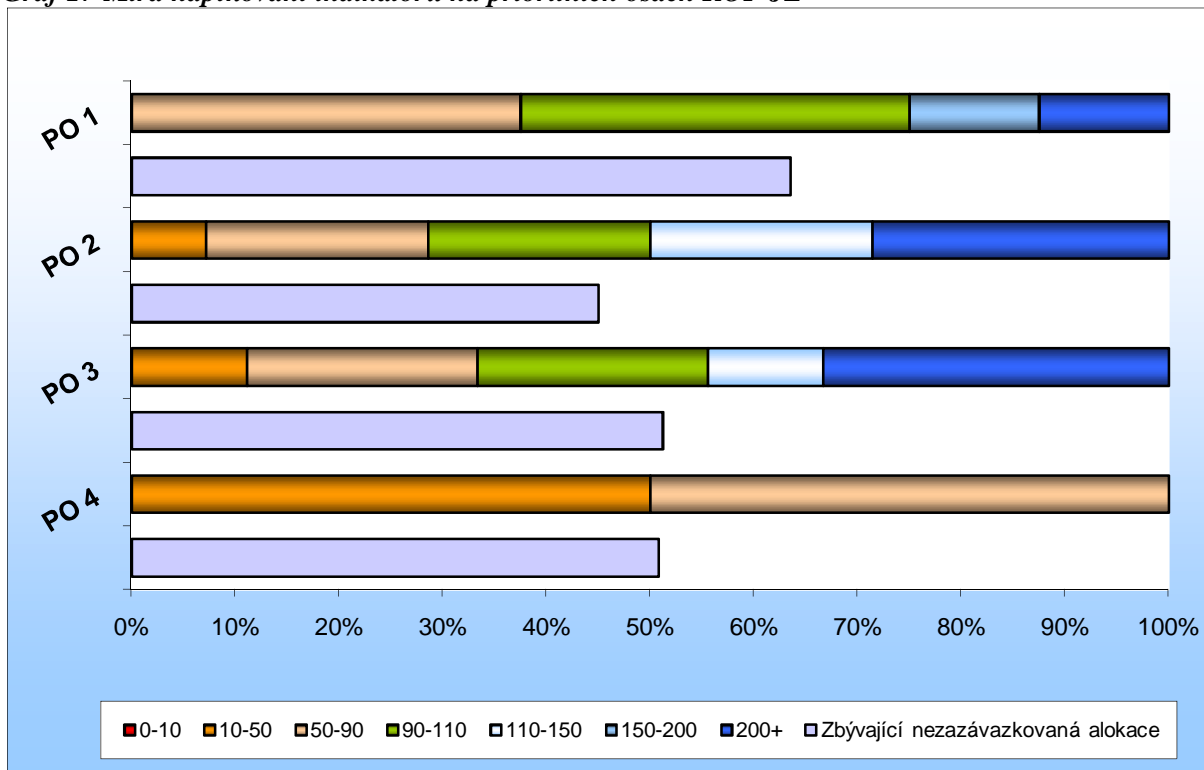

Zdroj: vlastní zpracování NOK-MMR na základě dat MSC2007 k 3. 11. 2010

Prioritní osa 1 ROP JZ je zaměřená na dopravní dostupnost regionu. Míra finančního závazku je 36,5 %. Všechny indikátory této prioritní osy mají **vyšší věcný závazek, než je aktuální finanční čerpání osy**. ROP JZ se vůči EK zavázal, že v rámci projektů realizovaných na území Jižních Čech zrekonstruuje desetkrát více silnic **II. a III. třídy**, než jich nově postaví. Oba tyto cíle jsou plněny cca na 60 %, což indikuje budoucí překročení stanovených cílových hodnot. ROP JZ již nyní splnil cíl upravit jedno regionální letiště a **desetkrát přesahuje cílové hodnoty týkající se obnovy vozového parku ve veřejné dopravě**. V poslední zmíněné aktivitě již nejsou plánovány výzvy.

Prioritní osa 2 ROP JZ je zaměřená na **rozvoj měst a obcí**. V rámci této prioritní osy má operační program nadefinováno poměrně hodně závazných indikátorů, což způsobuje nesnadné celkové zhodnocení osy. Je však zřejmé, že **finanční závazek prioritní osy je nižší než závazky věcných cílů**. Některé indikátory jsou silně přezávazkovány, při vyčerpání přibližně poloviny finanční alokace lze předpokládat vysoké překročení stanovených cílových hodnot této prioritní osy. Do dnešní doby jsou **více naplňovány aktivity směřující k regeneraci a revitalizaci městských oblastí oproti aktivitám směřujícím na venkov**. Přesto jsou aktivity směřující do venkovských oblastí na úrovni finančního čerpání. Řídicí orgán realokoval finanční prostředky do oblasti podpory 2.6 – Rozvoj zdravotnické péče na úkor ostatních oblastí podpory. Je tedy překvapivé, že indikátor *Plocha regenerovaných a revitalizovaných objektů sociálních služeb a zdravotní péče (venkov)* je naplňování pouze ze 40,5 %. V rámci 5. výzvy byly schváleny projekty podporující tuto aktivitu, které výrazně navyšují závazek příjemců tohoto indikátoru, schválení projektů proběhlo až po generování dat pro tuto analýzu (8. 11. 2010), a proto se do analýzy nepromítly.

Prioritní osa 3 ROP JZ je zaměřena na rozvoj cestovního ruchu. Finanční závazek dosahuje téměř 50 %. V rámci této prioritní osy je zřejmé, že za finančním čerpáním **zůstávají aktivity směřující k vybudování nových cyklostezek a cyklotras**. V rámci 5. výzvy byla v oblasti podpory 3.1 (Rozvoj infrastruktury cestovního ruchu) vyhlášena samostatná výzva na aktivitu „výstavba cyklostezek a cyklotras“ s alokací ve výši 50 mil. Kč. Tato výzva byla schválena 8. 11. 2010, a projekty navyšující hodnotu indikátoru sledující tuto aktivitu jsou ve schvalovacím procesu. V rámci projektů této prioritní osy se příjemci zavázali, že vytvoří několikanásobně více pracovních míst v cestovním ruchu, než bylo stanoveno v programovém dokumentu ROP JZ. Řídicí orgán přezávazkování této aktivity odůvodňuje vysokým zájmem žadatelů. Aktivity směřující do rekonstrukce a vybudování lůžek a také na rekonstrukci památkových objektů se svým závazkem pohybují na své plánované hodnotě, což při 50 % finančním závazku naznačuje budoucí překročení stanovených cílů těchto aktivit.

Čtvrtá prioritní osa je zaměřená na technickou pomoc ROP JZ. V Rozhodnutích/ Smlouvách je vázáno 49,2 % její alokace. Tato prioritní osa naplňuje stanovené cíle, s výjimkou aktivity směřující k realizaci evaluačních studií a zpráv, která je realizována pomaleji než ostatní aktivity.

Závěr:

V rámci Regionálního operačního programu Jihozápad není registrovaná jediná plánovaná aktivita, která by dosud nebyla podpořena. Obecně lze zhodnotit, že s drobnými výjimkami **věcné plnění cílů předchází finanční čerpání**, a to zvláště v aktivitě zaměřené na zlepšení dopravní dostupnosti v regionu, kde závazky příjemců výrazně překračují finanční čerpání. Mírné riziko bylo identifikováno v naplňování aktivit směřujících k výstavbě nových cyklostezek a cyklotras.

REGIONÁLNÍ OPERAČNÍ PROGRAM REGIONU SOUDRŽNOSTI STŘEDNÍ ČECHY

Finanční podpora v rámci tohoto ROP je zaměřena na rozvoj regionální dopravní infrastruktury, zvýšení atraktivity regionu a návštěvnosti turistů, zlepšení kvality života ve městech i na venkově prostřednictvím úpravy veřejných prostranství a zkvalitněním veřejných služeb. ROP Střední Čechy je financován z ERDF.

Z územního hlediska jsou intervence ROP Střední Čechy zaměřeny na celý region soudržnosti Střední Čechy.

Tab. 29 - Struktura Regionálního operačního programu Střední Čechy

Číslo prioritní osy	Název prioritní osy	Podíl na celkové alokaci v %
1	Doprava	41,6
2	Cestovní ruch	18,0
3	Integrovaný rozvoj území	37,0
4	Technická pomoc	3,4

Realizace ROP Střední Čechy

Od počátku programového období bylo k 3. listopadu 2010 podáno celkem 1 089 žádostí v hodnotě cca 22,4 mld. Kč. S příjemci bylo podepsáno 383 Smluv o poskytnutí dotace v celkové hodnotě cca 8 mld. Kč, což představuje cca 49,3 % celkové alokace OP. Ke stejnému datu bylo příjemcům na jejich účty proplaceno cca 3,9 mld. Kč (24 %) a certifikovány byly výdaje ve výši cca 2,2 mld. Kč (13,6 %).

Tab. 30 - Údaje o stavu čerpání finančních prostředků ROP Střední Čechy (EU a národní zdroje)

Prioritní osa	Celková alokace podpory 2007–2013 v mil. Kč	Projekty s vydaným Rozhodnutím/ podepsanou Smlouvou	
		v mil. Kč	%
1	6 272,4	2 065,6	32,9
2	2 421,6	1 120,9	46,3
3	7 057,5	4 518,0	64,0
4	552,1	328,8	59,5
ROP SČ	16 303,7	8 033,3	49,3

Měnový kurz: 1 EUR = 24,808 CZK - měsíční kurz převzatý z MSC2007

Zdroj: MSC2007 – 3. 11. 2010

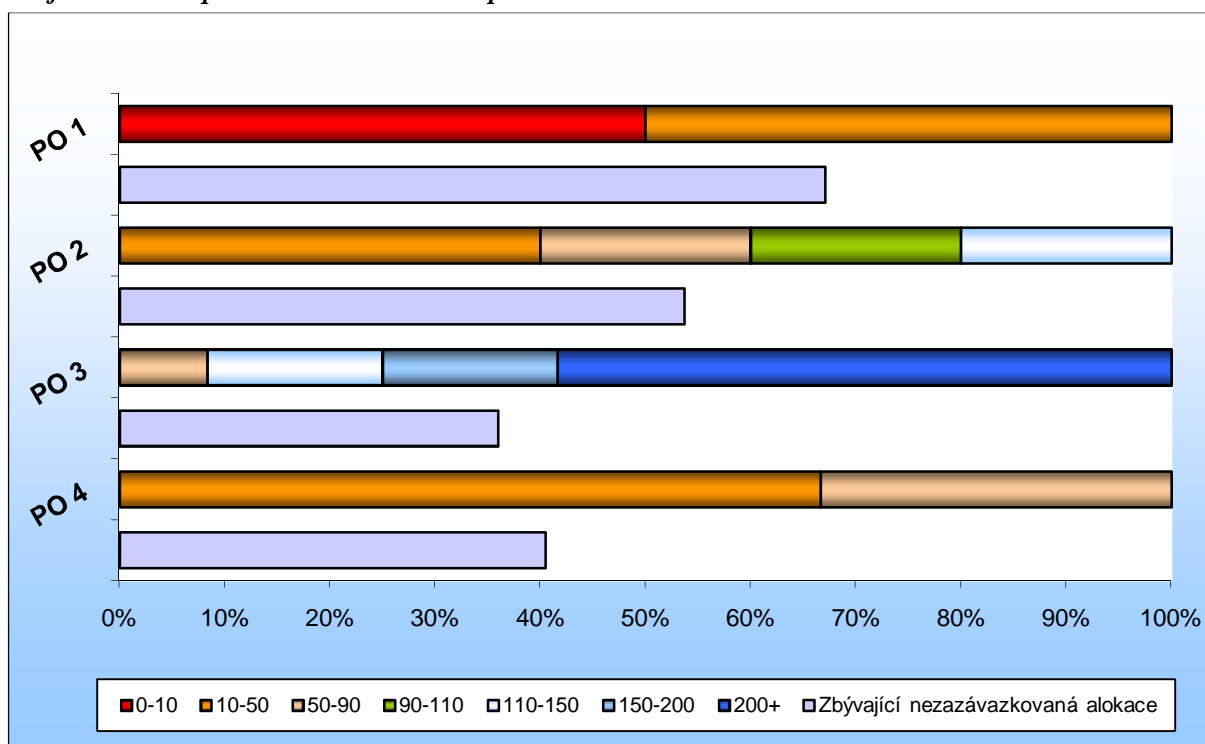
Graf 18 Míra naplňování indikátorů na prioritních osách ROP SČ

Zdroj: vlastní zpracování NOK-MMR na základě dat MSC2007 k 3. 11. 2010

Prioritní osa 1 ROP SČ je zaměřena na zlepšování dopravy v regionu. Finanční prostředky vázané Rozhodnutím/ Smlouvou jsou na úrovni 32,9 % finanční alokace osy. Věcné **plnění stanovených cílů zaostává za finančním čerpáním**. Téměř všechny indikátory této prioritní osy se pohybují pod mírou finančního závazku. Rizikové z hlediska nenaplnění cílů osy jsou zejména aktivity směřující k pořízení ekologických a nízkopodlažních vozidel ve veřejné dopravě, kde k 3. 11. 2010 nebyl schválen ani jeden projekt podporující tuto aktivitu. Pro tuto aktivitu byly v roce 2010 vyhlášeny tři výzvy, u dvou z nich byly vybrané projekty schváleny Výborem regionální rady. Tyto projekty naplňují relevantní indikátory ze 77,5 %, resp. ze 62 %. V rámci projektů schválených ROP SČ je více podporována rekonstrukce stávajících komunikací oproti výstavbě nových silnic. Obě tyto aktivity jsou však za průměrným finančním čerpáním v rámci této prioritní osy. Řídicí orgán se domnívá, že některé hodnoty indikátorů první prioritní osy nebudou naplněny, a to z důvodu zcela nedostačující absorpční kapacity některých aktivit. Z tohoto důvodu byla ze strany řídicího orgánu předložena EK revize programového dokumentu ROP SČ, kde jsou navrženy změny v cílových hodnotách některých indikátorů a doplněny nové indikátory.

Podle vyjádření řídicího orgánu navrhované úpravy specifických cílů (indikátorů) nemají vliv na splnění globálního cíle této prioritní osy, pouze se mění priority podporovaných aktivit, kterými bude tohoto cíle dosaženo. Na úrovni programu jsou nově navrhovány indikátory sledující aktivity zaměřené na výstavbu nových nebo na rekonstrukci kruhových objezdů a mostů (odstraňování bodových závad) a na aktivity zaměřené na výstavbu nových nebo na rekonstrukce místních komunikací. Jedná se o aktivity s velkou absorpční kapacitou na straně příjemců. Naopak bude snížena

cílová hodnota indikátoru sledujícího výstavbu nových komunikací a aktivita zaměřená na budování nových obchvatů bude sledována jen na úrovni ŘO.

Prioritní osa 2 ROP SČ je zaměřená na podporu cestovního ruchu v regionu. Finanční závazek je na úrovni 46,3 % finanční alokace osy. Aktivity zaměřené na vybudování nových cyklostezek lehce zaostávají za finančním čerpáním. Řídicí orgán předpokládá nenaplnění cílů této aktivity, a proto bylo v rámci revize programového dokumentu navrženo snížení cílové hodnoty indikátoru sledující tuto aktivitu. Naopak aktivity zaměřené na vybudování nebo rekonstrukci lůžek a rekonstrukci památkových objektů již nyní naplňují stanovené cíle. Celkově lze hodnotit, že věcné **plnění cílů předchází finančnímu plnění**. V rámci revize programového dokumentu bylo navrženo navýšení cílových hodnot přeplňovaných indikátorů.

Prioritní osa 3 ROP SČ je zaměřená na integrovaný rozvoj území. Finanční závazek je 64 % alokace osy. **Většina indikátorů je však již nyní silně přezávkována**. Tyto aktivity se zaměřují především na regeneraci a revitalizaci území a objektů jak ve městech, tak na venkově. Donedávna byla **rizikovou aktivita zaměřená na nákup ekologických vozidel ve veřejné dopravě**. V posledních dvou měsících však aktivita zaznamenala pokrok a věcné plnění se vyrovnalo finančnímu čerpání. V rámci navrhované revize programového dokumentu bylo také v této prioritní ose navrženo navýšení cílových hodnot většiny indikátorů.

Prioritní osa 4, technická pomoc, má finanční závazek 59,5 %. S výjimkou aktivity zaměřené na proškolení osob, **věcné plnění odpovídá finančnímu čerpání**. Počet proškolených osob v rámci této prioritní osy již nyní splňuje stanovené cíle pro celé období.

Závěr:

Plnění cílů Regionálního operačního programu Střední Čechy lze hodnotit jako **nerovnoměrné**. Nevyvážené je i plnění jednotlivých aktivit. Rizikové z hlediska porovnání s finančním čerpáním je plnění cílů prioritní osy Doprava, kde je u jednotlivých aktivit zaznamenána velmi nízká míra závazku. Naopak přezávkování je zaznamenáváno v aktivitách zaměřených na regeneraci a revitalizaci městských a venkovských území a objektů.

Na základě vyjádření řídicího orgánu by tyto problémy měla odstranit navržená úprava indikátorové soustavy v rámci probíhající revize programu, jejíž schválení ze strany EK se očekávalo do konce roku 2010.

NOK-MMR se domnívá, že problematiku věcného plnění cílů nelze řešit pouze revizí (navyšování) cílových hodnot, nutná je zejména socioekonomická analýza do regionu se zhodnocením potřeb daného regionu, která může ukázat, že některé aktivity byly již dostatečně podpořeny a navyšování cílových hodnot je zbytečné a vhodnějším řešením by byla realokace prostředků do potřebných oblastí.

STAV OPERAČNÍCH PROGRAMŮ CÍLE 2

OPERAČNÍ PROGRAM PRAHA - KONKURENCESCHOPNOST

Tento operační program podporuje rozvoj dopravy hlavního města Prahy, zlepšení kvality životního prostředí Prahy, rozvinutí inovačního potenciálu hlavního města a celkové zatraktivnění městského prostředí. OP Praha - Konkurenceschopnost je financován z ERDF. Z územního hlediska jsou intervence OP Praha - Konkurenceschopnost zaměřeny na území hlavního města Prahy.

Tab. 31 - Struktura OP Praha - Konkurenceschopnost

Číslo prioritní osy	Název prioritní osy	Podíl na celkové alokaci v %
1	Dopravní dostupnost a rozvoj ICT	37,2
2	Životní prostředí	25,0
3	Inovace a podnikání	35,0
4	Technická pomoc	2,8

Realizace OP Praha - Konkurenceschopnost

V OP Praha - Konkurenceschopnost bylo k 3. listopadu 2010 podáno 633 žádostí v celkové hodnotě cca 12,9 mld. Kč. Řídicí orgán podepsal 140 Smluv o poskytnutí dotace ve výši cca 3,8 mld. Kč. Prostředky proplacené na účty příjemců dosahují cca 2,4 mld. Kč, což činí cca 36 % z alokace na programové období 2007–2013. Objem certifikovaných výdajů dosahuje cca 848 mil. Kč, to představuje cca 12 % z alokace na operační program na období 2007–2013.

Tab. 32 - Údaje o stavu čerpání finančních prostředků OP Praha - Konkurenceschopnost (EU a národní zdroje)

Prioritní osa	Celková alokace podpory 2007–2013 v mil. Kč	Projekty s vydaným Rozhodnutím/ podepsanou Smlouvou	
		v mil. Kč	%
-			
1	2 560,7	1 233,5	48,2
2	1 704,6	1 502,9	88,2
3	2 383,7	957,8	40,2
4	191,5	76,2	39,8
OP PK	6 840,6	3 770,3	55,1

Měnový kurz: 1 EUR = 24,630 CZK - měsíční kurz převzatý z MSC2007

Zdroj: MSC2007 – 3. 11. 2010

Graf 19 Míra naplňování indikátorů na prioritních osách OP PK

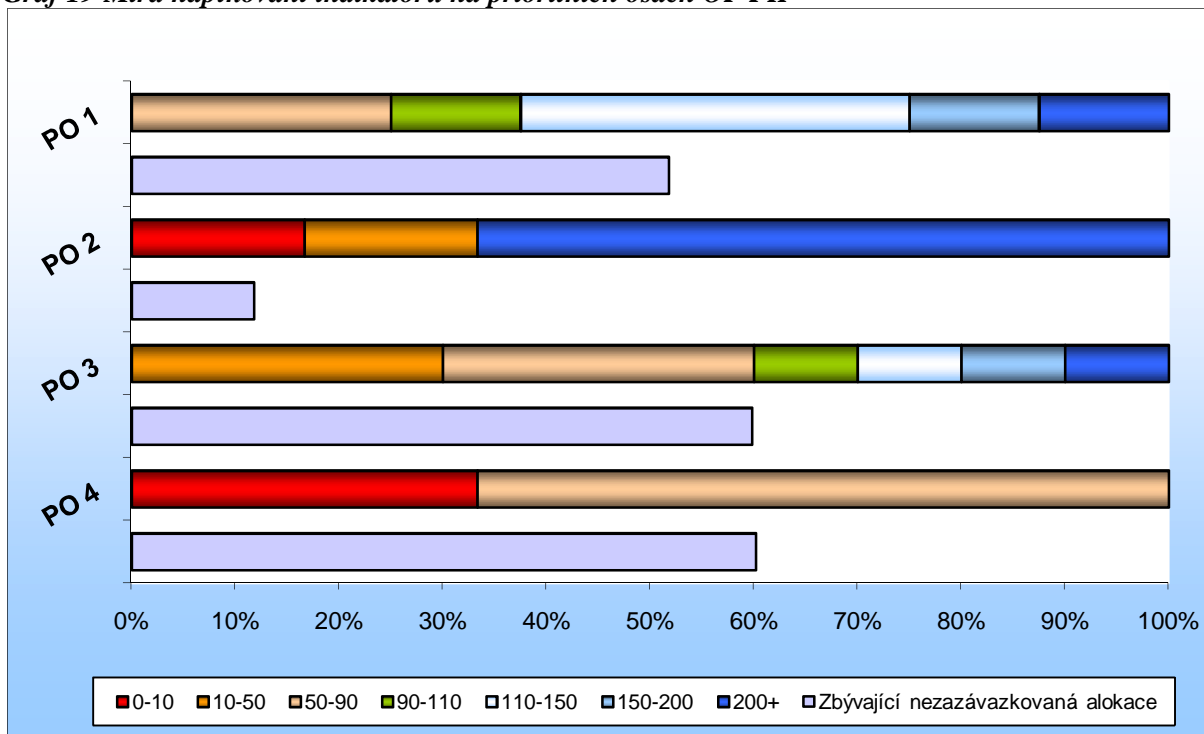

Zdroj: vlastní zpracování NOK-MMR na základě dat MSC2007 k 3. 11. 2010

Prioritní osa 1 OP PK je zaměřená na dopravní dostupnost a rozvoj ICT. Projekty s vydaným Rozhodnutím/ podepsanou Smlouvou mají schválené finanční prostředky na úrovni 48,2 % celkové alokace osy. **Všechny indikátory vykazují vyšší závazky příjemců, než je finanční čerpání osy.** Mnoho indikátorů je již nyní přezávkováno. Nejvyšší plnění je evidováno u aktivit zaměřených na modernizaci tramvajových tratí a výstavbu cyklostezek. O něco pomaleji se realizují aktivity zaměřené na budování nových tramvajových tratí a realizaci nových elektrizovaných agend veřejné správy.

Druhá prioritní osa OP PK je zaměřena na zlepšování životního prostředí. Zde je ve schválených projektech vázáno již 88,2 % celkové alokace prioritní osy. **Problémy jsou identifikovány v aktivitách zaměřených na odstraňování starých ekologických zátěží.** Naopak silně nad očekávání se realizují aktivity v oblastech regenerace a revitalizace území a rekonstrukci památkových objektů.

Třetí prioritní osa je zaměřena na inovace a podnikání na území hl. m. Prahy. V rámci této osy evidujeme finanční závazek na úrovni 40,2 % celkové alokace. Mezi aktivity, které jsou **pomaleji naplňovány, můžeme zařadit aktivity zaměřené na vytváření nových pracovních míst ve VaV.** Ostatní aktivity mají rychlejší tempo plnění v porovnání s finančním čerpáním osy. Nejvyšší dosažené hodnoty zaznamenáváme v aktivitách podporujících vytváření licencí, patentů a know-how a také v rekonstrukci, rozšiřování a budování nových kapacit. Rovněž podpora MSP směřuje k dosažení naplnění očekávaných hodnot

Prioritní osa 4, technická pomoc, je na úrovni 39,8 % celkové finanční alokace osy. V této prioritní ose je zatím podporováno méně projektů, než bylo plánováno, avšak **podporované aktivity mají rychlejší tempo plnění plánovaných cílů oproti finančnímu čerpání.**

Závěr:

Můžeme zhodnotit, že **věcné plnění** cílů Operačního programu Praha Konkurenceschopnost **je rychlejší než jeho finanční čerpání.** Výjimkami jsou aktivity zaměřené na odstraňování starých ekologických zátěží a vytváření nových pracovních míst ve VaV, které jsou zazávazkovány podprůměrně.

OPERAČNÍ PROGRAM PRAHA - ADAPTABILITA

Druhý pražský operační program je zaměřen na podporu zaměstnanosti v Praze. Smyslem OP Praha - Adaptabilita je zvyšování adaptability a výkonnosti lidských zdrojů, umožnění přístupu znevýhodněných osob na trh práce a ke zvýšení kvality vzdělávání a odborné přípravy odpovídající požadavkům trhu práce. Dále je tento operační program určen na prevenci nezaměstnanosti a k podpoře celoživotního odborného vzdělávání. OP Praha - Adaptabilita je financován z ESF. Z územního hlediska jsou intervence OP Praha - Adaptabilita zaměřeny na území hlavního města Prahy.

Tab. 33 - Struktura Integrovaného operačního programu Adaptabilita

Číslo prioritní osy	Název prioritní osy/ oblasti podpory	Podíl na celkové alokaci v %
1	Podpora rozvoje znalostní ekonomiky	38,2
2	Podpora vstupu na trh práce	29,2
3	Modernizace počátečního vzdělávání	29,2
4	Technická pomoc	3,5

Realizace OP Praha - Adaptabilita

V operačním programu Praha - Adaptabilita bylo k 3. listopadu 2010 podáno 2 334 žádostí v celkové hodnotě cca 12,4 mld. Kč. Řídící orgán uzavřel 359 grantových smluv a jiných právních aktů o poskytnutí dotace ve výši cca 1,9 mld. Kč. Proplacené prostředky na účty příjemců, zahrnující ex-ante zálohové platby, dosahují cca 1,2 mld. Kč, což činí 38 % z alokace na programové období 2007–2013. Objem certifikovaných výdajů dosahuje cca 319 mil. Kč, což je 10 % z alokace na operační program na období 2007–2013.

Tab. 34 - Údaje o stavu čerpání finančních prostředků OP Praha - Adaptabilita (EU a národní zdroje)

Prioritní osa	Celková alokace podpory 2007–2013 v mil. Kč	Projekty s vydaným Rozhodnutím/ podepsanou Smlouvou	
		v mil. Kč	%
1	1 206,5	672,4	55,7
2	919,2	692,0	75,3
3	920,4	522,4	56,8
4	109,4	47,5	43,2
OP PA	3 155,4	1 934,3	61,3

Měnový kurz: 1 EUR = 24,630 CZK - měsíční kurz převzatý z MSC2007

Zdroj: MSC2007 – 3. 11. 2010

Graf 20 Míra naplňování indikátorů na prioritních osách OP PA

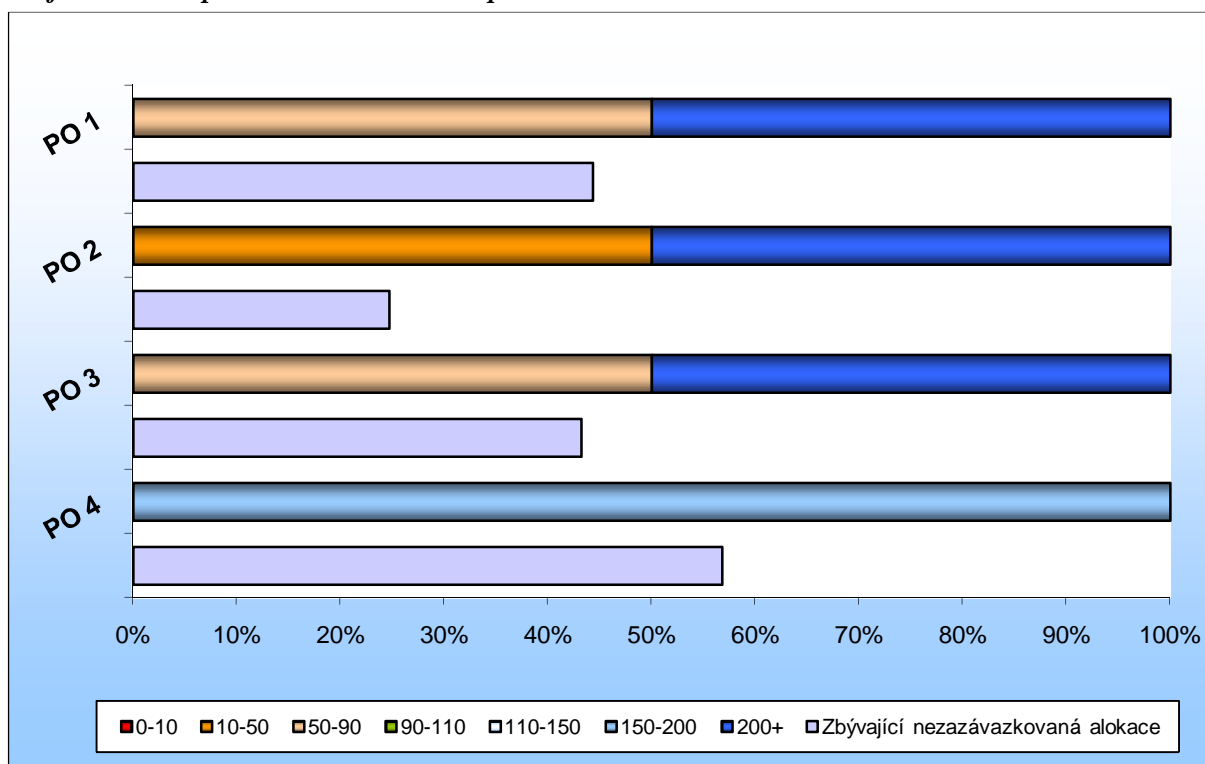

Zdroj: vlastní zpracování NOK-MMR na základě dat MSC2007 k 3. 11. 2010

Indikátorová soustava operačního programu Praha - Adaptabilita obsahuje celkem téměř 100 monitorovacích ukazatelů. Rozsah indikátorové soustavy OP PA je obdobně jako u ostatních programů financovaných ESF ovlivněn povinným sledováním podpořených osob dle Přílohy 23 Nařízení EK 1828/2006. Z toho důvodu jsou v rámci projektových žádostí požadovány jen základní ukazatele týkající se *Počtu podpořených osob* (074100) a *Počtu úspěšně podpořených osob* (074600), které je žadatel schopen závazně kvantifikovat.

Z důvodu chybějícího nastavení cílových hodnot bylo z původního počtu 243 ukazatelů do analýzy zahrnuto pouze 7 hlavních indikátorů, které se opakují na všech osách. **Na základě minimálních informací, které má ŘO z hlediska věcného plnění k dispozici, je obtížné zajišťovat v této oblasti řízení implementace, neboť většina hodnot je získávána až s odevzdáním, resp. schválením monitorovacích zpráv.** Většinu dat lze využít až k hodnocení dosažených hodnot po ukončení realizovaných aktivit a porovnat je s aktuálním socioekonomickým stavem.

Z pohledu NOK-MMR je nedostatečně nedefinovaná poslední prioritní osa, která je zaměřena na technickou pomoc, a kde výše uvedené důvody nejsou relevantní. Doporučujeme doplnit tuto oblast o relevantní monitorovací ukazatele, které budou reflektovat výstupy a výsledky podporovaných aktivit (např. *Počet proškolených osob, Počet zaměstnanců implementační struktury, Počet vydaných metodických materiálů* atp.).

V rámci přílohy je uveden aktuální stav naplňování stanovených cílů operačního programu Praha - Adaptabilita, které byly nedefinovány v programovém dokumentu. Výše uvedený graf zohledňuje

naplňování pouze vybraných ukazatelů, které byly dle metodiky do analýzy zahrnuty. **Hodnocené finanční a věcné ukazatele neukazují na zásadní nenaplňování stanovených cílů.** Dle vyjádření ŘO je finanční a věcný vývoj implementace v rámci OP PA je v souladu s předpokládaným vývojem.

Závěr:

Většina indikátorů u programů financovaných ESF je obsahově zaměřena na sledování počtu podpořených osob a počtu nově vytvořených/ inovovaných produktů v rámci realizovaných aktivit. Vzhledem k tomu, že OP PA využívá ve své soustavě pouze omezené množství ukazatelů, je obtížné hodnotit věcný pokrok.

Jak vyplývá z výše uvedeného grafu, je v současné době u OP PA překročena cílová hodnota ukazatele *Počet úspěšně podpořených osob*. Vzhledem k tomu, že se jedná o indikátor počtu podpořených osob, nelze jednoznačně tvrdit, že přeplňování stanovených cílů je negativním jevem.

ZÁVĚR

V programovém období 2007–2013 využívá Česká republika prostředky strukturálních fondů v souladu s cíli uvedenými v Národním strategickém referenčním rámci, jakožto zastřešujícím dokumentu, který je naplňován jednotlivými operačními programy. Takto nastavený systém je centrálně monitorován prostřednictvím soustavy indikátorů (ukazatelů), měřících finanční a věcné naplňování zvolené strategie a stanovených cílů.

Materiál, který NOK-MMR předkládá jako další výstup v rámci své řídicí a koordinační role, analyzuje a hodnotí věcný pokrok operačních programů a upozorňuje na rizika spojená s nerovnoměrným plněním stanovených cílů na úrovních prioritních os jednotlivých operačních programů.

Analýza poukazuje na rozdíly v plnění cílů jednotlivých operačních programů, a to nejen mezi operačními programy, ale i mezi osami či aktivitami v rámci jednoho operačního programu. Upozorňuje na slabá místa v současné realizaci a naznačuje další nezbytné kroky NOK-MMR.

Z informací obsažených v tomto materiálu vyplývá, že častým problémem v rámci plnění cílů je přezávazkování indikátorů tzn., že závazek příjemců je výrazně vyšší než cílová hodnota stanovená v programovém dokumentu pro danou aktivitu.

Na základě zjištěných faktů je třeba říci, že problematiku věcného plnění cílů nelze řešit pouze revizí (navyšováním) cílových hodnot, nutná je zejména analýza regionu či tematické oblastí se zhodnocením potřeb, která může ukázat, že některé aktivity byly již dostatečně podpořeny a navyšování cílových hodnot je zbytečné. V tomto případě se domníváme, že vhodnějším řešením by byla realokace prostředků do potřebných prioritních oblastí, které by v rámci regionální politiky měly významný dopad pro daný region, případně tematickou oblast. Při plánování realokací je třeba zohlednit dostatečnou absorpční kapacitu jednotlivých aktivit a příjemců.

Dalším zjištěním je časté nastavení nerelevantních indikátorů. V rámci jednotlivých os je nastaveno malé množství indikátorů závazných EK. případně jsou použity nevyhovující typy indikátorů (např. statistický indikátor či indikátor počet projektů) Tento typ indikátoru nemá dostatečnou vypovídací schopnost.

Dalším identifikovaným problémem společným pro všechny programy financované ESF je chybějící nastavení cílových hodnot. Většina ukazatelů slouží pro potřeby monitoringu, ale není využitelná z hlediska řízení implementace, neboť data lze využít až k hodnocení dosažených hodnot po ukončení realizovaných aktivit a následnému srovnání s aktuálním socioekonomickým stavem.

NOK-MMR se v tomto případě zaměří na zpracování evaluační studie zabývající se dopady intervencí, které jsou hodnoceny pomocí statistických ukazatelů. Výstupy u této evaluační studie jsou

plánovány v polovině roku 2011. Současně bude vyvíjena aktivita směřující k vhodnému nastavení indikátorových soustav a cílových hodnot OP a NSRR pro programové období 2014+.

Předložený dokument je důležitým mezníkem v oblasti řízení a koordinace. Je důkazem, že systém monitorování je na národní úrovni dobře nastaven, je funkční a společně s dalšími řídicími a koordinačními mechanismy je významným prostředkem pro identifikaci akutních či dlouhodobých problémů v implementaci konkrétních operačních programů.

Informace obsažené v materiálu tak budou důležitým východiskem pro připravované střednědobé vyhodnocení realizace programového období 2007–2013, které v kontextu socioekonomických změn posoudí možnosti dosažení stanovených cílů NSRR a OP a vyhodnotí rizika stávajícího programového období.

Rok 2011 je z hlediska čerpání prostředků v tomto programovém období klíčový, neboť ČR je poprvé konfrontována s plněním pravidla n+3. NOK-MMR monitoruje pokrok v jednotlivých operačních programech a pracuje s řídicími orgány tak, aby riziko nenaplnění pravidla n+3 bylo eliminováno.

Ve snaze předejít automatickému zrušení závazku v příštích letech je NOK-MMR připraven na základě informací získaných v rámci své koordinační role identifikovat operační programy, které se potýkají s vážnými problémy, a předložit vládě návrh řešení formou revizí daných programů.

3. POUŽITÉ POJMY

Agregace

Cílem operace „Agregace“ je zajistit automatické vertikální součtování shodného indikátoru do nadřazených vyšších struktur OP (podoblast, oblast, osa, OP) za definovaných podmínek:

- pouze operace součet = sečtení hodnot projektových indikátorů (součet probíhá jako součet skutečných přínosů projektů - tedy po očištění o výchozí hodnoty),
- veškeré agregace (do úrovně OP) probíhá pouze v M7+ (hodnoty agregací jsou přenášeny standardně do MSC2007),
- procesy agregace zahrnují pouze agregaci hodnot projektových indikátorů do všech odpovídajících vyšších úrovní OP,
- indikátory stejného kódu jsou automaticky napočítávány do všech vyšších úrovní.

Druhy sledovaných hodnot indikátorů na agregačních úrovních OP:

- i. výchozí hodnota (neagregovaná),
- ii. cílová hodnota (údaj z programové dokumentace, neagregovaná),
- iii. závazek příjemců (suma cílových hodnot indikátorů po odečtení výchozích hodnot indikátorů z jednotlivých projektů) - předmět procesu agregace
Součet – do výpočtu se zahrnují projekty ve stavech P4, P41, P45, P5, P6, P7, P8
Počet projektů – do výpočtu se zahrnují projekty ve stavech P4, P41, P45, P5, P6, P7, P8,
- iv. dosažená hodnota (suma dosažených hodnot po odečtení výchozích hodnot indikátorů z jednotlivých projektů a následné přičtení výchozích hodnot nastavených na úrovni program, prioritní osa, oblast podpory) - předmět procesu agregace
Součet – do výpočtu se zahrnují projekty ve stavech P45, P5, P6, P7, P8
Počet projektů – do výpočtu se zahrnují projekty ve stavech P5, P6, P7, P8.

Výchozí hodnota indikátoru a datum výchozí hodnoty

Hodnota indikátoru naměřená ke dni před začátkem realizace projektu/ programu, nejpozději však v den registrace projektové žádosti. Hodnota se během realizace projektu/ programu nemění. Možnost editace výchozí hodnoty před podpisem smlouvy. Výchozí hodnota indikátoru je zohledněna v rámci dosažené hodnoty. Při interpretaci dat, jejichž výchozí hodnota je různá od nuly, je nutné uvádět všechny hodnoty (výchozí, cílové a dosažené) společně. U statistických indikátorů může dojít ke změně výchozí hodnoty v případě, že se změní metodika jejich výpočtu a zpětně jsou dopočítávány časové řady.

U statistických indikátorů nesmí být nastaveno automatické plnění pole Datum výchozí hodnoty. Pole musí odpovídat skutečnosti a do systému být vkládáno ručně ze strany žadatele/ŘO/ZS.

Cílová hodnota indikátoru a datum cílové hodnoty

Hodnota (plán) indikátoru ke dni, ke které se žadatel zaváže, že ji projektem zrealizuje k uvedenému dni. Datum cílové hodnoty je většinou předpokládané datum realizace projektu/ programu. Cílová hodnota může být dosažena až po ukončení realizace projektu/ programu, tzn. datum cílové hodnoty se nemusí rovnat datu předpokládaného ukončení realizace projektu/ programu. Cílová hodnota může být naplňována i v době udržitelnosti (stav P8). U kontextových indikátorů a indikátorů z úrovně oblasti a podoblasti podpory nemusí být cílová hodnota stanovena. V rámci cílové hodnoty indikátoru je zohledněna výchozí hodnota indikátoru.

Pole Datum cílové hodnoty projektů je vyplňováno ze strany žadatele v projektové žádosti/ ze strany ŘO při nastavování cílových hodnot programu a v systému nesmí být nastavena žádná automatika naplňování tohoto pole. Pole Cílová hodnota a Datum jsou editovatelné ze strany ŘO/ ZS při podpisu smlouvy a následně na základě předložení žádosti o změnu ze strany příjemce.

Dosažená hodnota indikátoru a datum dosažené hodnoty

Hodnota průběžného naplnění indikátoru a datum, kdy byla hodnota indikátoru dosažena. Dosažená hodnota je povinná od stavu P45 po schválení MZ/ HoP. V případě, že je u projektu podávána pouze závěrečná zpráva, je dosažená hodnota naplňována od stavu P5 a dále pak s ohledem na metodické nastavení a definici indikátoru. Dosažená hodnota je kumulativní údaj od začátku realizace projektu/ programu nebo přírůstkový údaj dle povahy indikátoru a jeho definice. Například: 1. indikátory vztahované ke konkrétnímu období, např. „Počet proškolených osob v novém systému výuky za rok“; 2. podílové indikátory, např. „Změna počtu dopravních nehod na úsecích dotčených intervencí (%)“; 3. statistické indikátory. V rámci dosažené hodnoty indikátoru je zohledněna výchozí hodnota indikátoru. Při interpretaci dat, jejichž výchozí hodnota je různá od nuly, je nutné uvádět všechny hodnoty společně (výchozí, cílová a dosažená).

Pole datum dosažené hodnoty je naplňováno skutečným datem, kdy byla hodnota dosažena, nejpozději však datem z MZ/ HoP „Datum sledované období do“. Do IS ŘO jsou vkládána data ze schválených monitorovacích zpráv. U statistických indikátorů nesmí být nastaveno automatické plnění pole Datum dosažené hodnoty, pole musí odpovídat skutečnosti a do systému být vkládáno ručně ze strany příjemce/ ŘO/ ZS.

Závazek příjemců

Předpokládaná hodnota plnění indikátoru na základě schválených projektů tzn. jedná se o sumu cílových hodnot ze schválených projektů - automatické naplňování pole Závazek příjemců v rámci technického řešení agregace indikátorů. Stejně tak pole Datum závazku příjemců.

V případě, že závazek silně překračuje cílové hodnoty stanovené v programovém dokumentu, mluvíme o tzv. **přezávazkování** indikátoru.

Centrální indikátor

Centrální indikátory jsou součástí NČI a číselníku indikátorů v MSC2007, vyznačují se šestimístním kódem, který zaručuje jasnou identifikaci indikátoru v rámci NČI. Centrální indikátory jsou přenášeny z MSC2007 a jejich textová úprava a povolení k navázání provádí správce číselníku v MSC2007 modulu Správa indikátorů.

Doplňkové indikátory

Doplňkové indikátory slouží pro statistické potřeby a monitoring ŘO. Jsou součástí číselníku M7+. Vyznačují se čtyřmístným kódem. Zadávaní do číselníku provádí ŘO. Před použitím indikátoru, tzn. jeho navázáním v Programu či přidělením na výzvu, musí být indikátor schválen ze strany NOK-MMR.

Hlavní indikátory

Jedná se o indikátory k jejichž naplnění se ŘO vůči EK zavázal v rámci programového dokumentu. Tyto indikátory jsou součástí NČI, tzn. všechny jsou z metodicko-technického hlediska současně centrální a ŘO je pravidelně vykazuje ve výročních zprávách.

V rámci monitorovacího systému je od 1. 6. 2010 u jednotlivých indikátorů zapracován příznak označující hlavní a vedlejší indikátor. Obecně lze za hlavní indikátory považovat ty, které jsou navázány na úrovni operačního programu a prioritních os (v případě, že některé OP mají v rámci schválené dokumentace nadefinovány i indikátory na úrovni oblastí podpory, tak pak i ty).

Vedlejší indikátory

Vedlejší indikátory jsou ukazatele k jejichž naplnění se ŘO vůči EK nezavázal, tzn. nemusí mít stanoveny cílové hodnoty. Jedná se o indikátory, které ŘO nadefinoval v rámci prováděcí dokumentace. Vedlejší indikátory mohou být z metodicko-technického hlediska jak centrální tak doplňkové.

Typy indikátorů:

Indikátory výstupu charakterizují činnost. Podávají informace o výstupech jednotlivých akcí/projektů v rámci operačního programu (kvantifikace na úrovni opatření). Jsou zpravidla vyjadřovány ve fyzikálních nebo peněžních jednotkách (jako např.: délka postavených železničních tratí, počet podpořených firem).

Indikátory výsledku mají vazbu na bezprostřední – přímý a okamžitý přínos daného programu. Zabezpečují např. informaci o změnách v chování, změnách výrobních kapacit, nebo vývoj produkce u příjemců pomoci. Indikátory výsledku charakterizují jevy, které lze vyjadřovat spíše v naturálních (fyzických) jednotkách (např. snížení jízdní doby, počet úspěšných účastníků kurzů), nebo v peněžních jednotkách (např. snížení dopravních nákladů). Indikátory měřící výsledek pomoci (intervencí) jsou důležitým podkladem pro řízení operačního programu po celou dobu jeho implementace.

Indikátory dopadu informují o souvislostech, které překračují rámec okamžitých účinků. Pomocí indikátorů dopadu se měří plnění rozhodujících cílů operačního programu.

Kontextové indikátory zabezpečují kvantifikovanou informaci o sociální, ekonomické a ekologické situaci a mohou identifikovat potřeby v určitém čase. Charakterizují sociální a ekonomické prostředí, ve kterém se budou programy realizovat a intervence ze strukturálních fondů čerpat.

Alokace podpory (pro jednotlivé rozpočtové roky)

Každá platba obdržená od Evropské komise se přiřazuje k nejstarším otevřeným rozpočtovým závazkům (tj. nejdříve se čerpá z alokace podpory 2007). Po naplnění alokace na rok 2007 se platby obdržené z EK budou přiřazovat k alokaci roku 2008.

Celková alokace podpory 2007-2013

Finanční zdroje SF/FS EU a národní prostředky alokované pro NSRR (resp. jednotlivé operační programy) na celé programové období 2007-2013.

- Výpočet Celkové alokace podpory 2007–2013 v CZK: Certifikované výdaje předložené EK v CZK + (necertifikované prostředky v EUR * aktuální měsíční kurz).

Zazávazkovaná alokace

Finanční prostředky, které jsou vázány v projektech s vydaným Rozhodnutím/ podepsanou Smlouvou.

Projekt

Ucelený soubor aktivit financovaných z operačního programu, jejichž realizací je, v určeném časovém rámci, dosaženo stanoveného cíle. Existují 3 typy projektů:

Individuální projekt – IP

Projekt, který je realizován přímo, tj. není realizován v rámci globálního grantu.

Grantový individuální projekt – GIP

Projekt, který je realizován v rámci globálního grantu s dolním platebním cyklem.

Grantový projekt – GP

Projekt, který je realizován v rámci globálního grantu s horním platebním cyklem.

Podané žádosti

Žádosti o podporu ze SF/ FS a národních zdrojů předložené žadateli v rámci vyhlašovaných výzev jednotlivých OP. Žadatelé vyplní elektronickou žádost o podporu a následně fyzicky odevzdají další požadované podklady k projektové žádosti. Podané žádosti o podporu jsou zaregistrovány v informačních systémech řídicích orgánů jednotlivých OP.

Projekty / GG s vydaným Rozhodnutím/ podepsanou Smlouvou

Projekty s vydanou Smlouvou o poskytnutí dotace či Grantovou Smlouvou a dále projekty s vydaným Rozhodnutím o poskytnutí dotace. Tento pojem se vztahuje také na projekty ve fázi realizace.

Proplacené prostředky příjemcům

Objem finančních prostředků proplacených na účty příjemců po ukončení realizace projektu nebo jeho části (u etapového projektu). Do proplacených prostředků jsou započítávány také zálohové platby (předfinancování) v případě ex-ante financování. Finanční prostředky se proplácí na základě žádosti o platbu.

Prostředky předložené k certifikaci

Objem finančních prostředků, které ŘO předložil PCO v rámci souhrnné žádosti o platbu, PCO tyto prostředky schválil (tj. byly zaúčtovány v IS Viola) a následně zařadil do certifikace.

Výzva

Výzva je aktivita řídicího orgánu příslušného operačního programu. V termínu výzvy jsou přijímány žádosti o dotaci. Výzva může být časově neomezená (tzv. průběžná; hodnocení přijatých žádostí je prováděno průběžně) nebo časově omezená (tzv. kolová; k hodnocení přijatých žádostí dochází až po uzavření výzvy). Alokace na výzvu vyjadřuje sumu finančních prostředků určených vyhlášenou výzvou.

4. SEZNAM ZKRATEK

AM	Agregační mapa	NSRR	Národní strategický referenční rámec
ČHMÚ	Český hydrometeorologický úřad	NZ	Národní zdroje
ČOV	Čistička odpadních vod	OP	Operační program / programy
ČSÚ	Český statistická úřad	OP D	Operační program Doprava
ČR	Česká republika	OP LZZ	Operační program Lidské zdroje a zaměstnanost
EK	Evropská komise	OP PA	Operační program Praha – Adaptabilita
ERDF	Evropský fond pro regionální rozvoj	OP PI	Operační program Podnikání a inovace
ESF	Evropský sociální fond	OP PK	Operační program Praha - Konkurenceschopnost
EU	Evropská unie	OP VaVpI	Operační program Výzkum a vývoj pro inovace
EUR	Společná evropská měna euro	OP VK	Operační program Vzdělávání pro konkurenceschopnost
FS	Fond soudržnosti	OP TP	Operační program Technická pomoc
GG	Globální grant	OP ŽP	Operační program Životní prostředí
GIP/GP	Grantový individuální projekt	PCO	Platební a certifikační orgán
HMP	hlavní město Praha	PO	Prioritní osa
HoP	Hlášení o pokroku	PŽ	Projektové žádosti
ICT	Informační a komunikační technologie	ROP	Regionální operační program / programy
IS	Informační systém	ROP JV	Regionální operační program Jihovýchod
IOP	Integrovaný operační program	ROP JZ	Regionální operační program Jihozápad
IP	Individuální projekt	ROP MS	Regionální operační program Moravskoslezsko
IS	Informační systém	ROP SČ	Regionální operační program Střední Čechy
M7+	Monitorovací systém na úrovni ŘO - Monit 7+	ROP SM	Regionální operační program Střední Morava
MD	Ministerstvo dopravy	ROP SV	Regionální operační program Severovýchod
MF	Ministerstvo financí	ROP SZ	Regionální operační program Severozápad
MFTK	Metodika finančních toků a kontroly programů spolufinancovaných ze SF/CF/EFF na programové období 2007-2013	RR	Regionální rada
MM2007	Metodika monitorování programů strukturálních fondů a Fondu soudržnosti pro programové období 2007-2013	ŘO	Řídicí orgán
MMR	Ministerstvo pro místní rozvoj	SF	Strukturální fondy
MMZ	Měsíční monitorovací zpráva o průběhu čerpání strukturálních fondů a Fondu soudržnosti a národních zdrojů	SFDI	Státní fond dopravní infrastruktury
MPO	Ministerstvo průmyslu a obchodu	SFŽP	Státní fond životního prostředí
MPSV	Ministerstvo práce a sociálních věcí	SR	Státní rozpočet
MSC2007	Monitorovací systém strukturálních fondů a fondu soudržnosti	TP	Technická pomoc
ms2007	Informační systém pro monitorování programů SF a FS pro období 2007–2013	TEN-T	Transevropská dopravní síť
MSP	Malé a střední podniky	URR	Úřad regionální rady
MŠMT	Ministerstvo školství mládeže a tělovýchovy	VaV	Výzkum a vývoj
MV	Ministerstvo vnitra	ZS	Zprostředkující subjekt
MZ	Monitorovací zpráva	ŽP	Životní prostředí
MŽP	Ministerstvo životního prostředí		
NČI	Národní číselník indikátorů		
NOK-MMR	Národní orgán pro koordinaci		



EVROPSKÁ UNIE
EVROPSKÝ FOND PRO REGIONÁLNÍ ROZVOJ
INVESTICE DO VAŠÍ BUDOUCNOSTI



II.

SOUHRNNÉ TABULKY

PŘÍLOHA K INFORMACI O PLNĚNÍ OPATŘENÍ DLE USNESENÍ VLÁDY ČR Č. 295/2010

Naplňování vybraných indikátorů na úrovni prioritních os
jednotlivých OP a ROP k 3. 11. 2010

OBSAH

Operační program Životní prostředí.....	6
Operační program Podnikání a inovace	9
Operační program Výzkum a vývoj pro inovace	12
Operační program Vzdělávání pro konkurenceschopnost.....	14
Operační program Lidské zdroje a zaměstnanost	16
Integrovaný operační program.....	19
Operační program Technická pomoc	23
Regionální operační program regionu soudržnosti Severozápad.....	25
Regionální operační program regionu soudržnosti Moravskoslezsko	28
Regionální operační program regionu soudržnosti Jihovýchod	30
Regionální operační program regionu soudržnosti Střední Morava	34
Regionální operační program regionu soudržnosti Severovýchod	36
Regionální operační program regionu soudržnosti Jihozápad.....	38
Regionální operační program regionu soudržnosti Střední Čechy	40
Operační program Praha - Konkurenceschopnost	42
Operační program Praha – Adaptabilita	44

Legenda: Míra naplnění indikátorů v %

0 - 10 %	10,01 - 50,0 %	50,01 - 90,0 %	90,01 - 110,0 %	110,01 - 150,0 %	150,01 - 200,0 %	200,01 % a více
----------	----------------	----------------	-----------------	------------------	------------------	-----------------

OPERAČNÍ PROGRAM DOPRAVA

Tab. 1 – Naplňování indikátorů – prioritní osa Modernizace železniční sítě TEN-T OP D

1.1 Modernizace železniční sítě TEN-T										
Alokace PO1: 64 052,1 mil. Kč			Finanční závazek: 46 064,1 mil. Kč				Finanční závazek v %: 71,9 %			
Kód indikátoru	Úplný název indikátoru	Typ indikátoru	Měrná jednotka indikátoru	Zdroj indikátoru	Výchozí hodnota indikátoru	Cílová hodnota indikátoru	Závazek příjemce	Závazek příjemce v %	Dosažená hodnota indikátoru	Dosažená hodnota v %
210210	Snížení skleníkových emisí (CO2) z dopravy	Dopady	Počet tun	Gestor OP	0,0	0,0	N/A	N/A	0,0	0,0
370100	Počet projektů podporujících dopravu a dopravní infrastrukturu	Výstupy	Počet projektů	Gestor OP	0,0	20,0	21,0	105,0	8,0	40,0
370701	Délka rekonstruovaných železničních tratí TEN-T	Výstupy	Počet kilometrů	Gestor OP	0,0	348,0	247,4	71,1	73,9,7	21,2
370702	Délka rekonstruovaných železničních tratí TEN-T dle rozhodnutí č. 884/2004/ES	Výstupy	Počet kilometrů	Gestor OP	0,0	234,3	198,2	84,6	40,0	17,5
370910	Počet rekonstruovaných železničních uzlů	Výstupy	Počet	Gestor OP	0,0	8,0	3,0	37,5	1,0	12,5
371100	Hodnota úspory času v železniční dopravě v EUR	Výsledky	EUR/rok	Gestor OP	0,0	23100000,0	48225090,1	208,8	9911812,1	42,9
371102	Dostupnost - zvýšení ESS	Výsledky	Počet procent	Gestor OP	0,0	8,7	N/A	N/A	6,7	77,0
373215	Zvýšení přepravních výkonů v osobní dopravě	Dopady	Počet procent	Gestor OP	100,0	120,0	N/A	N/A	100,0	83,3
373216	Zvýšení přepravních výkonů v nákladní dopravě	Dopady	Počet procent	Gestor OP	100,0	110,0	N/A	N/A	100,0	90,9

Zdroj: vlastní zpracování NOK-MMR na základě dat MSC2007 k 3. 11.2010

Tab. 2 – Naplňování indikátorů – prioritní osa Výstavba a modernizace dálniční a silniční sítě TEN-T OP D

1.2 Výstavba a modernizace dálniční a silniční sítě TEN-T										
Alokace PO2: 46 787,1 mil. Kč			Finanční závazek: 72 098,6 mil. Kč				Finanční závazek v %: 154,1 %			
Kód indikátoru	Úplný název indikátoru	Typ indikátoru	Měrná jednotka indikátoru	Zdroj indikátoru	Výchozí hodnota indikátoru	Cílová hodnota indikátoru	Závazek příjemce	Závazek příjemce v %	Dosažená hodnota indikátoru	Dosažená hodnota v %
210210	Snížení skleníkových emisí (CO2) z dopravy	Dopady	Počet tun	Gestor OP	0,0	0,0	N/A	N/A	0,0	0,0
370100	Počet projektů podporujících dopravu a dopravní infrastrukturu	Výstupy	Počet projektů	Gestor OP	0,0	20,0	10,0	50,0	0,0	0,0
370200	Délka nových silnic - celkem	Výstupy	Počet kilometrů	Gestor OP	0,0	120,0	132,9	110,8	0,0	0,0
370300	Délka nových dálnic a rychlostních silnic a silnic I. třídy - TEN-T	Výstupy	Počet kilometrů	Gestor OP	0,0	120,0	132,9	110,8	0,0	0,0
370301	Délka nových silnic TEN-T dle rozhodnutí č. 884/2004/ES	Výstupy	Počet kilometrů	Gestor OP	0,0	50,0	18,4	36,8	0,0	0,0
371101	Hodnota úspory času v silniční dopravě v EUR	Výsledky	EUR/rok	Gestor OP	0,0	42350000,0	122042920,0	288,2	0,0	0,0
371102	Dostupnost - zvýšení ESS	Výsledky	Počet procent	Gestor OP	0,0	5,3	N/A	N/A	0,0	0,0
371200	Vybavení pozemních komunikací telematickými zařízeními	Výstupy	Počet kilometrů	Gestor OP	0,0	800,0	0,0	0,0	0,0	0,0
373110	Změna počtu dopravních nehod na úsecích dotčených intervencí (%)	Dopady	Počet procent	Policie ČR	100,0	50,0	N/A	N/A	100,0	200,0

Zdroj: vlastní zpracování NOK-MMR na základě dat MSC2007 k 3. 11.2010

Legenda: Míra naplňování indikátorů v %

0 - 10 %	10,01 - 50,0 %	50,01 - 90,0 %	90,01 - 110,0 %	110,01 - 150,0 %	150,01 - 200,0 %	200,01 % a více
----------	----------------	----------------	-----------------	------------------	------------------	-----------------

Tab. 3 – Naplňování indikátorů – prioritní osa Modernizace železniční sítě mimo síť TEN-T OP D

1.3 Modernizace železniční sítě mimo síť TEN-T										
Alokace PO3: 11 426,4 mil. Kč			Finanční závazek: 3 925,7 mil. Kč				Finanční závazek v %: 34,4 %			
Kód indikátoru	Úplný název indikátoru	Typ indikátoru	Měrná jednotka indikátoru	Zdroj indikátoru	Výchozí hodnota indikátoru	Cílová hodnota indikátoru	Závazek příjemce	Závazek příjemce v %	Dosažená hodnota indikátoru	Dosažená hodnota v %
210210	Snížení skleníkových emisí (CO2) z dopravy	Dopady	Počet tun	Gestor OP	0,0	0,0	N/A	N/A	0,0	0,0
370100	Počet projektů podporujících dopravu a dopravní infrastrukturu	Výstupy	Počet projektů	Gestor OP	0,0	20,0	8,0	40,0	6,0	30,0
370703	Délka rekonstruovaných železničních tratí mimo TEN-T	Výstupy	Počet kilometrů	Gestor OP	0,0	105,2	42,8	40,7	39,2	37,3
370900	Délka elektrizovaných železničních tratí	Výstupy	Počet kilometrů	Gestor OP	0,0	53,5	32,7	60,1	32,1	60,1
371100	Hodnota úspory času v železniční dopravě v EUR	Výsledky	EUR/rok	Gestor OP	0,0	3500000,0	43210336,8	1234,6	43202653,9	1234,4
371102	Dostupnost - zvýšení ESS	Výsledky	Počet procent	Gestor OP	0,0	8,7	N/A	N/A	2,1	24,1
373215	Zvýšení přepravních výkonů v osobní dopravě	Dopady	Počet procent	Gestor OP	100,0	110,0	N/A	N/A	100,0	90,9
373216	Zvýšení přepravních výkonů v nákladní dopravě	Dopady	Počet procent	Gestor OP	100,0	110,0	N/A	N/A	100,0	90,9

Zdroj: vlastní zpracování NOK-MMR na základě dat MSC2007 k 3. 11. 2010

Tab. 4 – Naplňování indikátorů – prioritní osa Modernizace silnic I. třídy mimo TEN-T

1.4 Modernizace silnic I. třídy mimo TEN-T										
Alokace PO4: 30 799,4 mil. Kč			Finanční závazek: 33 562,2 mil. Kč				Finanční závazek v %: 109,0 %			
Kód indikátoru	Úplný název indikátoru	Typ indikátoru	Měrná jednotka indikátoru	Zdroj indikátoru	Výchozí hodnota indikátoru	Cílová hodnota indikátoru	Závazek příjemce	Závazek příjemce v %	Dosažená hodnota indikátoru	Dosažená hodnota v %
210210	Snížení skleníkových emisí (CO2) z dopravy	Dopady	Počet tun	Gestor OP	0,0	0,0	N/A	N/A	0,0	0,0
370100	Počet projektů podporujících dopravu a dopravní infrastrukturu	Výstupy	Počet projektů	Gestor OP	0,0	20,0	41,0	205,0	15,0	75,0
370200	Délka nových silnic - celkem	Výstupy	Počet kilometrů	Gestor OP	0,0	48,3	129,1	267,3	28,9	60,0
370400	Délka nových dálnic a rychlostních silnic a silnic I. třídy mimo TEN-T	Výstupy	Počet kilometrů	Gestor OP	0,0	48,3	129,1	267,3	28,9	60,0
370502	Délka rekonstruovaných silnic I. třídy - mimo TEN-T	Výstupy	Počet kilometrů	Gestor OP	0,0	85,2	63,6	74,7	43,7	51,3
371101	Hodnota úspory času v silniční dopravě v EUR	Výsledky	EUR/rok	Gestor OP	0,0	15790000,0	23841238,0	151,0	6561029,0	41,6
371102	Dostupnost - zvýšení ESS	Výsledky	Počet procent	Gestor OP	0,0	5,3	N/A	N/A	0,0	0,0
371200	Vybavení pozemních komunikací telematickými zařízeními	Výstupy	Počet kilometrů	Gestor OP	0,0	100,0	0,0	0,0	0,0	0,0
373110	Změna počtu dopravních nehod na úsecích dotčených intervencí (%)	Dopady	Počet procent	Policie ČR	100,0	90,0	N/A	N/A	100,0	111,1

Zdroj: vlastní zpracování NOK-MMR na základě dat MSC2007 k 3. 11. 2010

Tab. 5 – Naplňování indikátorů – prioritní osa Modernizace a rozvoj pražského metra a systémů řízení silniční dopravy v hl. m. Praze OP D

1.5 Modernizace a rozvoj pražského metra a systémů řízení silniční dopravy v hl. m. Praze										
Alokace PO5: 9 564,5 mil. Kč			Finanční závazek: 655,7 mil. Kč				Finanční závazek v %: 6,9 %			
Kód indikátoru	Úplný název indikátoru	Typ indikátoru	Měrná jednotka indikátoru	Zdroj indikátoru	Výchozí hodnota indikátoru	Cílová hodnota indikátoru	Závazek příjemce	Závazek příjemce v %	Dosažená hodnota indikátoru	Dosažená hodnota v %
210211	Snížení skleníkových emisí (CO2) z dopravy na území Hl.m.Prahy	Dopady	tuny za rok	ČHMÚ	2,1	2,1	N/A	N/A	0,0	0,0
370100	Počet projektů podporujících dopravu a dopravní infrastrukturu	Výstupy	Počet projektů	Gestor OP	0,0	2,0	1,0	50,0	0,0	0,0
371000	Délka nově vybudovaného metra	Výstupy	Počet kilometrů	Gestor OP	0,0	4,5	0,0	0,0	0,0	0,0
371202	Vybavení silnic telematickými systémy	Výstupy	Počet kilometrů	Gestor OP	0,0	45,0	34,0	75,6	0,0	0,0
373110	Změna počtu dopravních nehod na úsecích dotčených intervencí (%)	Dopady	Počet procent	Policie ČR	100,0	90,0	N/A	N/A	100,0	111,1
373222	Přírůstek počtu osob obsluhovaných MHD	Výsledky	Tisíce osob	Gestor OP	0,0	81350,0	0,0	0,0	0,0	0,0

Zdroj: vlastní zpracování NOK-MMR na základě dat MSC2007 k 3. 11. 2010

Legenda: Míra naplňování indikátorů v %

0 - 10 %	10,01 - 50,0 %	50,01 - 90,0 %	90,01 - 110,0 %	110,01 - 150,0 %	150,01 - 200,0 %	200,01 % a více
----------	----------------	----------------	-----------------	------------------	------------------	-----------------

Tab. 6 – Naplňování indikátorů – prioritní osa Podpora multimodální nákladní přepravy a rozvoj vnitrozemské vodní dopravy OP D

1.6 Podpora multimodální nákladní přepravy a rozvoj vnitrozemské vodní dopravy										
Alokace PO6: 3 526,7 mil. Kč			Finanční závazek: 3 534,8 mil. Kč			Finanční závazek v %: 100,2 %				
Kód indikátoru	Úplný název indikátoru	Typ indikátoru	Měrná jednotka indikátoru	Zdroj indikátoru	Výchozí hodnota indikátoru	Cílová hodnota indikátoru	Závazek příjemce	Závazek příjemce v %	Dosažená hodnota indikátoru	Dosažená hodnota v %
370100	Počet projektů podporujících dopravu a dopravní infrastrukturu	Vystupy	Počet projektů	Gestor OP	0,0	50,0	12,0	24,0	10,0	20,0
371500	Délka upravených vodních cest	Vystupy	Počet kilometrů	Gestor OP	0,0	24,0	261,2	1088,4	184,5	768,7
371701	Nově pořízené nebo modernizované dopravní prostředky pro KD a modernizovaná říční plavidla	Vystupy	Počet	Gestor OP	0,0	120,0	6,0	5,0	3,0	2,5
371702	Počet nově vybudovaných nebo rekonstruovaných vleček	Vystupy	Počet	Gestor OP	0,0	25,0	3,0	12,0	3,0	12,0
371710	Zvýšení přepravního objemu v kombinované dopravě	Výsledky	Počet tun	Gestor OP	4376000,0	0,0	0,0	0,0	0,0	0,0
371712	Zvýšení přepravního objemu ve vnitrozemské vodní dopravě	Výsledky	Počet tun	Gestor OP	2032,0	2800,0	N/A	N/A	1905,0	68,0

Zdroj: vlastní zpracování NOK-MMR na základě dat MSC2007 k 3. 11.2010

Tab. 7 – Naplňování indikátorů – prioritní osa Technická pomoc OP Doprava

1.7 Technická pomoc OP Doprava										
Alokace PO6: 2 006,9 mil. Kč			Finanční závazek: 1 184,0 mil. Kč			Finanční závazek v %: 59,0 %				
Kód indikátoru	Úplný název indikátoru	Typ indikátoru	Měrná jednotka indikátoru	Zdroj indikátoru	Výchozí hodnota indikátoru	Cílová hodnota indikátoru	Závazek příjemce	Závazek příjemce v %	Dosažená hodnota indikátoru	Dosažená hodnota v %
480100	Počet podpořených projektů technické pomoci	Vystupy	Počet projektů	Gestor OP	0,0	40,0	12,0	30,0	0,0	0,0
480200	Celkové výdaje na realizaci projektů technické pomoci	Výsledky	Miliony Kč	Gestor OP	0,0	2230,0	0,0	0,0	0,0	0,0

Zdroj: vlastní zpracování NOK-MMR na základě dat MSC2007 k 3. 11.2010

Legenda: Míra naplňování indikátorů v %

0 - 10 %	10,01 - 50,0 %	50,01 - 90,0 %	90,01 - 110,0 %	110,01 - 150,0 %	150,01 - 200,0 %	200,01 % a více
----------	----------------	----------------	-----------------	------------------	------------------	-----------------

OPERAČNÍ PROGRAM ŽIVOTNÍ PROSTŘEDÍ

Tab. 8 – Naplňování indikátorů – prioritní osa Zlepšování vodohospodářské infrastruktury a snižování rizika povodní OP ŽP

2.1 Zlepšování vodohospodářské infrastruktury a snižování rizika povodní										
Alokace PO1: 57 703,8 mil. Kč		Finanční závazek: 6 564,7 mil. Kč				Finanční závazek v %: 11,4 %				
Kód indikátoru	Úplný název indikátoru	Typ indikátoru	Měrná jednotka indikátoru	Zdroj indikátoru	Výchozí hodnota indikátoru	Cílová hodnota indikátoru	Závazek příjemce	Závazek příjemce v %	Dosažená hodnota indikátoru	Dosažená hodnota v %
230100	Počet obyvatel nově připojených na vodovod	Dopady	Počet mil. obyvatel	MŽP, ČSÚ	9,5	9,5	N/A	N/A	9,7	101,4
230200	Počet obyvatel nově připojených na kanalizaci	Dopady	Počet mil. obyvatel	Gestor OP	8,2	9,0	N/A	N/A	8,5	94,4
230600	Počet nových, rekonstruovaných a intenzifikovaných ČOV nad 2000 EO	Výsledky	Počet	Gestor OP	0,0	350,0	38,0	10,9	10,0	2,9
230700	Délka nových a rekonstruovaných kanalizačních řadů	Výstupy	Počet kilometrů	Gestor OP	0,0	120,0	569,1	474,2	319,1	266,0
230800	Počet rekonstruovaných a nových úpravnen pitné vody	Výstupy	Počet	Gestor OP	0,0	5,0	1,0	20,0	0,0	0,0
231100	Hmotnost vypouštěného znečištění u zpoplatněných zdrojů CHSKCr	Dopady	tuny za rok	ČIŽP	20613,0	18000,0	N/A	N/A	13337,0	74,1
231200	Hmotnost vypouštěného znečištění u zpoplatněných zdrojů – fosfor celkový	Dopady	kilogramy za rok	ČIŽP	18200,0	15000,0	N/A	N/A	0,0	0,0
232100	Počet povodňových orgánů (komisí) napojených na systém přenosu hlásných a varovných informací pro řízení povodní	Výstupy	Počet	Gestor OP	0,0	120,0	43,0	35,8	38,0	31,7
260100	Počet projektů zaměřených na ochranu proti povodním nebo lesním požárům, případně na další ochranná opatření	Výstupy	Počet	MŽP	0,0	250,0	121,0	48,4	3,0	1,2

Zdroj: vlastní zpracování NOK-MMR na základě dat MSC2007 k 3. 11. 2010

Tab. 9 – Naplňování indikátorů – prioritní osa Zlepšování kvality ovzduší a snižování emisí OP ŽP

2.2 Zlepšování kvality ovzduší a snižování emisí										
Alokace PO 2: 18 377,4 mil. Kč		Finanční závazek: 187,0 mil. Kč				Finanční závazek v %: 1,0 %				
Kód indikátoru	Úplný název indikátoru	Typ indikátoru	Měrná jednotka indikátoru	Zdroj indikátoru	Výchozí hodnota indikátoru	Cílová hodnota indikátoru	Závazek příjemce	Závazek příjemce v %	Dosažená hodnota indikátoru	Dosažená hodnota v %
210100	Počet projektů zaměřených na zvýšení kvality ovzduší	Výstupy	Počet projektů	Gestor OP	0,0	607,0	35,0	5,8	0,0	0,0
211700	Expozice obyvatelstva nadlimitními koncentracemi PM10	Dopady	Počet procent	ČHMÚ	66,0	60,0	N/A	N/A	15,0	25,0
212300	Emise primárních částic a prekurzorů sekundárních částic	Dopady	Počet kilotun za rok	ČHMÚ	468,0	434,0	N/A	N/A	393,5	90,7

Zdroj: vlastní zpracování NOK-MMR na základě dat MSC2007 k 3. 11. 2010

Tab. 10 – Naplňování indikátorů – prioritní osa Udržitelné využívání zdrojů energie

2.3 Udržitelné využívání zdrojů energie										
Alokace PO 3: 19 733,5 mil. Kč		Finanční závazek: 5 265,5 mil. Kč				Finanční závazek v %: 26,6 %				
Kód indikátoru	Úplný název indikátoru	Typ indikátoru	Měrná jednotka indikátoru	Zdroj indikátoru	Výchozí hodnota indikátoru	Cílová hodnota indikátoru	Závazek příjemce	Závazek příjemce v %	Dosažená hodnota indikátoru	Dosažená hodnota v %
360100	Počet podpořených projektů zaměřených na zvýšení kapacit pro výrobu energie z obnovitelných zdrojů	Výstupy	Počet projektů	Gestor OP	0,0	1500,0	669,0	44,6	47,0	3,1
360300	Zvýšení kapacit na výrobu energie z obnovitelných zdrojů	Výsledky	Počet MW	Gestor OP	0,0	200,0	6,0	2,9	2,5	1,3
364300	Snižování spotřeby energie	Výsledky	GJ/rok	Gestor OP	0,0	1100000,0	590360,6	53,7	115561,1	10,5

Zdroj: vlastní zpracování NOK-MMR na základě dat MSC2007 k 3. 11. 2010

Legenda: Míra naplňování indikátorů v %

0 - 10 %	10,01 - 50,0 %	50,01 - 90,0 %	90,01 - 110,0 %	110,01 - 150,0 %	150,01 - 200,0 %	200,01 % a více
----------	----------------	----------------	-----------------	------------------	------------------	-----------------

Tab. 11 – Naplňování indikátorů – prioritní osa Zkvalitnění nakládání s odpady a odstraňování starých ekologických zátěží

2.4 Zkvalitnění nakládání s odpady a odstraňování starých ekologických zátěží										
Alokace PO 4: 22 622,7 mil. Kč			Finanční závazek: 3 856,8 mil. Kč			Finanční závazek v %: 17,0 %				
Kód indikátoru	Úplný název indikátoru	Typ indikátoru	Měrná jednotka indikátoru	Zdroj indikátoru	Výchozí hodnota indikátoru	Cílová hodnota indikátoru	Závazek příjemce	Závazek příjemce v %	Dosažená hodnota indikátoru	Dosažená hodnota v %
220100	Počet projektů zaměřených na nakládání s odpady	Výstupy	Počet projektů	Gestor OP	0,0	250,0	364,0	145,6	77,0	30,8
220300	Podíl recyklovaných odpadů	Dopady	Počet procent	ISOH	61,0	75,0	N/A	N/A	83,2	110,9
220400	Objem komunálního odpadu (produkce)	Dopady	tis. t/rok	MŽP	4000,0	5000,0	N/A	N/A	4401,0	88,0
220800	Podíl využitého komunálního odpadu	Dopady	Počet procent	MŽP	29,5	50,0	N/A	N/A	27,0	54,0
240200	Plocha odstraněných starých ekologických zátěží	Výsledky	Plocha v m ²	Gestor OP	0,0	1000000,0	906902,0	90,7	546252,0	54,6
240201	Počet projektů zaměřených na odstraňování starých ekologických zátěží	Výstupy	Počet projektů	Gestor OP	0,0	50,0	29,0	58,0	4,0	8,0

Zdroj: vlastní zpracování NOK-MMR na základě dat MSC2007 k 3. 11. 2010

Tab. 12 – Naplňování indikátorů – Omezování průmyslového znečištění a environmentálních rizik

2.5 Omezování průmyslového znečištění a environmentálních rizik										
Alokace PO 5: 1 756,1 mil. Kč			Finanční závazek: 193,8 mil. Kč			Finanční závazek v %: 11,0 %				
Kód indikátoru	Úplný název indikátoru	Typ indikátoru	Měrná jednotka indikátoru	Zdroj indikátoru	Výchozí hodnota indikátoru	Cílová hodnota indikátoru	Závazek příjemce	Závazek příjemce v %	Dosažená hodnota indikátoru	Dosažená hodnota v %
260700	Počet podpořených projektů zaměřených na omezování průmyslového znečištění a snižování environmentálních rizik	Výstupy	Počet projektů	Gestor OP	0,0	60,0	5,0	8,3	0,0	0,0
260710	Počet vybudovaných nebo zrekonstruovaných BAT nebo REACH center	Výstupy	Počet	Gestor OP	0,0	5,0	0,0	0,0	0,0	0,0

Zdroj: vlastní zpracování NOK-MMR na základě dat MSC2007 k 3. 11. 2010

Tab. 13 – Naplňování indikátorů – prioritní osa Zlepšování stavu přírody a krajiny

2.6 Zlepšování stavu přírody a krajiny										
Alokace PO 6: 17 436,3 mil. Kč			Finanční závazek: 3 267,5 mil. Kč			Finanční závazek v %: 18,7 %				
Kód indikátoru	Úplný název indikátoru	Typ indikátoru	Měrná jednotka indikátoru	Zdroj indikátoru	Výchozí hodnota indikátoru	Cílová hodnota indikátoru	Závazek příjemce	Závazek příjemce v %	Dosažená hodnota indikátoru	Dosažená hodnota v %
240100	Plocha revitalizovaných území	Výstupy	Plocha v ha	Gestor OP	0,0	1000,0	3001,4	300,1	2532,0	253,2
250100	Obnova stabilního vodního režimu krajiny a prvků ekologické stability	Výstupy	Počet	Gestor OP	0,0	15,0	538,0	3586,7	165,0	1100,0
250900	Podíl evropsky významných lokalit, které jsou připraveny k vyhlášení jako ZCHÚ či smluvní ochraně, z celkového počtu českých evropsky významných lokalit zařazených do evropského seznamu	Dopady	Počet procent	Gestor OP	0,0	80,0	19,5	24,3	3,9	4,8
260800	Počet projektů zaměřených na zlepšování stavu přírody a krajiny	Výstupy	Počet projektů	Gestor OP	0,0	150,0	939,0	626,0	250,0	166,7

Zdroj: vlastní zpracování NOK-MMR na základě dat MSC2007 k 3. 11. 2010

Legenda: Míra naplňování indikátorů v %

0 - 10 %	10,01 - 50,0 %	50,01 - 90,0 %	90,01 - 110,0 %	110,01 - 150,0 %	150,01 - 200,0 %	200,01 % a více
----------	----------------	----------------	-----------------	------------------	------------------	-----------------

Tab. 14 – Naplňování indikátorů – prioritní osa Rozvoj infrastruktury pro environmentální vzdělávání, poradenství a osvětu

2.7 Rozvoj infrastruktury pro environmentální vzdělávání, poradenství a osvětu										
Alokace PO 7: 1 233,5 mil. Kč			Finanční závazek: 131,6 mil. Kč			Finanční závazek v %: 10,7 %				
Kód indikátoru	Úplný název indikátoru	Typ indikátoru	Měrná jednotka indikátoru	Zdroj indikátoru	Výchozí hodnota indikátoru	Cílová hodnota indikátoru	Závazek příjemce	Závazek příjemce v %	Dosažená hodnota indikátoru	Dosažená hodnota v %
060100	Počet projektů v oblasti environmentálního vzdělávání	Výstupy	Počet projektů	Gestor OP	0,0	70,0	7,0	10,0	1,0	1,4
261100	Počet koupených, vybudovaných, zrekonstruovaných a vybavených objektů center	Výstupy	Počet objektů	Gestor OP	0,0	30,0	8,0	26,8	2,0	6,7

Zdroj: vlastní zpracování NOK-MMR na základě dat MSC2007 k 3. 11. 2010

Tab. 15 – Naplňování indikátorů – prioritní osa Technická pomoc financovaná z FS

2.8 Technická pomoc financovaná z FS										
Alokace PO 8: 4 164,8 mil. Kč			Finanční závazek: 642,9 mil. Kč			Finanční závazek v %: 15,4 %				
Kód indikátoru	Úplný název indikátoru	Typ indikátoru	Měrná jednotka indikátoru	Zdroj indikátoru	Výchozí hodnota indikátoru	Cílová hodnota indikátoru	Závazek příjemce	Závazek příjemce v %	Dosažená hodnota indikátoru	Dosažená hodnota v %
480100	Počet podpořených projektů technické pomoci	Výstupy	Počet projektů	Gestor OP	0,0	140,0	145,0	103,6	0,0	0,0
480200	Celkové výdaje na realizaci projektů technické pomoci	Výsledky	Miliony Korun českých	Gestor OP	0,0	4000,0	638,6	16,0	483,4	12,1

Zdroj: vlastní zpracování NOK-MMR na základě dat MSC2007 k 3. 11. 2010

Legenda: Míra naplňování indikátorů v %

0 - 10 %	10,01 - 50,0 %	50,01 - 90,0 %	90,01 - 110,0 %	110,01 - 150,0 %	150,01 - 200,0 %	200,01 % a více
----------	----------------	----------------	-----------------	------------------	------------------	-----------------

OPERAČNÍ PROGRAM PODNIKÁNÍ A INOVACE

Tab. 16 – Naplňování indikátorů – prioritní osa Vznik firem OPPI

3.1 Vznik firem										
Alokace PO1: 390,2 mil. Kč			Finanční závazek: 389,9 mil. Kč			Finanční závazek v %: 99,9 %				
Kód indikátoru	Úplný název indikátoru	Typ indikátoru	Měrná jednotka indikátoru	Zdroj indikátoru	Výchozí hodnota indikátoru	Cílová hodnota indikátoru	Závazek příjemce	Závazek příjemce v %	Dosažená hodnota indikátoru	Dosažená hodnota v %
380100	Počet projektů na podporu MSP	Výstupy	Počet projektů	Gestor OP	0,0	600,0	165,0	27,5	165,0	27,5
380210	Počet nově založených firem	Výsledky	Počet	Gestor OP	0,0	450,0	165,0	36,7	165,0	36,7
380300	Počet nově vytvořených pracovních míst v sektoru MSP – celkem	Dopady	Počet pracovních míst	Gestor OP	0,0	1500,0	N/A	N/A	35,0	2,3
380301	Počet nově vytvořených pracovních míst v sektoru MSP – pro muže	Dopady	Počet pracovních míst - muži	Gestor OP	0,0	800,0	N/A	N/A	14,0	1,8
380302	Počet nově vytvořených pracovních míst v sektoru MSP – pro ženy	Dopady	Počet pracovních míst - ženy	Gestor OP	0,0	700,0	N/A	N/A	21,0	3,0

Zdroj: vlastní zpracování NOK-MMR na základě dat MSC2007 k 3. 11. 2010, ŘO OPPI

Tab. 17 – Naplňování indikátorů – prioritní osa Rozvoj firem OPPI

3.2 Rozvoj firem										
Alokace PO2: 22 838,0 mil. Kč			Finanční závazek: 15 581,5 mil. Kč			Finanční závazek v %: 68,2 %				
Kód indikátoru	Úplný název indikátoru	Typ indikátoru	Měrná jednotka indikátoru	Zdroj indikátoru	Výchozí hodnota indikátoru	Cílová hodnota indikátoru	Závazek příjemce	Závazek příjemce v %	Dosažená hodnota indikátoru	Dosažená hodnota v %
070100	Počet nově vytvořených pracovních míst – celkem	Výsledky	Počet pracovních míst	Gestor OP	0,0	25000,0	N/A	N/A	4176,4	16,7
070101	Počet nově vytvořených pracovních míst – muži	Výsledky	Počet pracovních míst	Gestor OP	0,0	16000,0	N/A	N/A	2842,2	17,8
070102	Počet nově vytvořených pracovních míst – ženy	Výsledky	Počet pracovních míst	Gestor OP	0,0	9000,0	N/A	N/A	1334,2	14,8
380100	Počet projektů na podporu MSP	Výstupy	Počet projektů	Gestor OP	0,0	11000,0	3361,0	30,6	2627,0	23,9
380211	Počet firem, které získaly podporu v rámci projektů nákupu nových technologií	Výstupy	Počet	Gestor OP	0,0	1400,0	519,0	37,1	219,0	15,6
380611	Přírůstek přidané hodnoty u podpořených firem	Výsledky	Počet procent	ISOP	0,0	30,0	N/A	N/A	22,8	76,0
382110	Počet projektů na rozvoj, zavádění a osvojování ICT	Výstupy	Počet projektů	Gestor OP	0,0	3300,0	662,0	20,1	198,0	6,0
382111	Počet projektů zaměřených ICT - z toho předložených velkými podniky	Výstupy	Počet projektů	Gestor OP	0,0	50,0	30,0	60,0	0,0	0,0

Zdroj: vlastní zpracování NOK-MMR na základě dat MSC2007, IS ŘO k 3. 11. 2010

Tab. 18 – Naplňování indikátorů – prioritní osa Efektivní energie OPPI

3.3 Efektivní energie										
Alokace PO3: 10 309,1 mil. Kč			Finanční závazek: 5 443,4 mil. Kč			Finanční závazek v %: 52,8 %				
Kód indikátoru	Úplný název indikátoru	Typ indikátoru	Měrná jednotka indikátoru	Zdroj indikátoru	Výchozí hodnota indikátoru	Cílová hodnota indikátoru	Závazek příjemce	Závazek příjemce v %	Dosažená hodnota indikátoru	Dosažená hodnota v %
362700	Výroba elektřiny z OZE	Dopady	Počet procent	ČSÚ	5,0	9,0	N/A	N/A	0,0	0,0
364300	Snížení spotřeby energie	Dopady	GJ/rok	Gestor OP	0,0	8000000,0	3294228,0	41,2	83081,0	1,0
380100	Počet projektů na podporu MSP	Výstupy	Počet projektů	Gestor OP	0,0	680,0	343,0	50,4	84,0	12,4
380102	Počet projektů předložených velkými podniky	Výstupy	Počet projektů	Gestor OP	0,0	60,0	109,0	181,7	12,0	20,0

Zdroj: vlastní zpracování NOK-MMR na základě dat MSC2007, IS ŘO k 3. 11. 2010

Legenda: Míra naplňování indikátorů v %

0 - 10 %	10,01 - 50,0 %	50,01 - 90,0 %	90,01 - 110,0 %	110,01 - 150,0 %	150,01 - 200,0 %	200,01 % a více
----------	----------------	----------------	-----------------	------------------	------------------	-----------------

Tab. 19 – Naplňování indikátorů – prioritní osa Inovace OPPI

3.4 Inovace										
Alokace PO4: 22 715,7 mil. Kč			Finanční závazek: 10 268,6 mil. Kč				Finanční závazek v %: 45,2 %			
Kód indikátoru	Úplný název indikátoru	Typ indikátoru	Měrná jednotka indikátoru	Zdroj indikátoru	Výchozí hodnota indikátoru	Cílová hodnota indikátoru	Závazek příjemce	Závazek příjemce v %	Dosažená hodnota indikátoru	Dosažená hodnota v %
110100	Počet podpořených projektů v oblasti výzkumu a technologický vývoj (RTD), inovace	Výstupy	Počet projektů	Gestor OP	0,0	1750,0	795,0	45,4	155,0	8,9
110101	Počet podpořených projektů v oblasti výzkumu a technologický vývoj (RTD), inovace - z toho počet projektů předložených velkými podniky	Výstupy	Počet projektů	Gestor OP	0,0	150,0	177,0	118,0	20,0	13,3
381501	Výdaje na inovace v podnikatelském sektoru	Dopady	Miliardy Korun českých	ČSÚ	46,7	60,7	N/A	N/A	0,0	0,0
381611	Podíl inovujících ekonomických subjektů v podnikatelském sektoru	Dopady	Počet procent	ČSÚ	33,0	45,0	N/A	N/A	0,0	0,0
381621	Podíl z tržeb inovovaných produktů na celkových tržbách u podpořených firem	Výsledky	Počet procent	Gestor OP	10,0	25,0	N/A	N/A	22,8	91,3

Zdroj: vlastní zpracování NOK-MMR na základě dat MSC2007, IS ŘO k 3. 11. 2010

Tab. 20 – Naplňování indikátorů – prioritní osa Prostředí pro podnikání a inovace OPPI

3.5 Prostředí pro podnikání a inovace										
Alokace PO5: 26 630,2 mil. Kč			Finanční závazek: 8 465,5 mil. Kč				Finanční závazek v %: 31,8 %			
Kód indikátoru	Úplný název indikátoru	Typ indikátoru	Měrná jednotka indikátoru	Zdroj indikátoru	Výchozí hodnota indikátoru	Cílová hodnota indikátoru	Závazek příjemce	Závazek příjemce v %	Dosažená hodnota indikátoru	Dosažená hodnota v %
110200	Počet projektů na kooperaci mezi podniky a výzkumnými institucemi	Výstupy	Počet projektů	Gestor OP	0,0	450,0	62,0	13,8	0,0	0,0
110201	Počet projektů na kooperaci mezi podniky a výzkumnými institucemi - z toho počet projektů předložených velkými podniky	Výstupy	Počet projektů	Gestor OP	0,0	100,0	11,0	11,0	0,0	0,0
382115	Investičně připravené podnikatelské plochy a objekty	Výsledky	Plocha v tis. m2	Gestor OP	0,0	800,0	358,6	44,8	209,1	26,1
382120	Počet podpořených projektů pro rozvoj infrastruktury pro podnikání	Výstupy	Počet projektů	Gestor OP	0,0	380,0	305,0	80,3	90,0	23,7
382121	Počet nově vzniklých inkubátorů	Výstupy	Počet	Gestor OP	0,0	40,0	14,0	35,0	N/A	N/A
382125	Přírůstek kapacit pro vzdělávací aktivity v rámci MSP	Výsledky	Počet	Gestor OP	0,0	8000,0	10801,0	135,0	1803,0	22,5
382154	Počet nově vzniklých center pro transfer technologií a vědecko-technologických parků	Výstupy	Počet	Gestor OP	0,0	40,0	21,0	52,5	N/A	N/A

Zdroj: vlastní zpracování NOK-MMR na základě dat MSC2007 k 3. 11. 2010, IS ŘO

Tab. 21 – Naplňování indikátorů – prioritní osa Služby pro rozvoj podnikání OPPI

3.6 Služby pro rozvoj podnikání										
Alokace PO6: 2 882,2 mil. Kč			Finanční závazek: 1 060,6 mil. Kč				Finanční závazek v %: 36,8 %			
Kód indikátoru	Úplný název indikátoru	Typ indikátoru	Měrná jednotka indikátoru	Zdroj indikátoru	Výchozí hodnota indikátoru	Cílová hodnota indikátoru	Závazek příjemce	Závazek příjemce v %	Dosažená hodnota indikátoru	Dosažená hodnota v %
380611	Přírůstek přidané hodnoty u podpořených firem	Výsledky	Počet procent	ISOP	0,0	30,0	N/A	N/A	4,8	16,1
382130	Počet podpořených projektů poradenských služeb pro rozvoj podnikání	Výstupy	Počet projektů	Gestor OP	0,0	600,0	130,0	21,7	61,0	6,8
382131	Počet podpořených projektů v oblasti inovačního poradenství	Výstupy	Počet projektů	Gestor OP	0,0	50,0	0,0	0,0	0,0	0,0
382133	Počet podpořených projektů marketingové prezentace v zahraničí	Výstupy	Počet projektů	Gestor OP	0,0	1400,0	617,0	44,1	485,0	34,6
382134	Počet účastí na specializovaných veletrzích a výstavách - z toho předložených velkými podniky	Výstupy	Počet	Gestor OP	0,0	200,0	N/A	N/A	58,0	29,0
383125	Počet účastí na specializovaných veletrzích a výstavách	Výstupy	Počet	Gestor OP	0,0	1200,0	N/A	N/A	484,0	35,3

Zdroj: vlastní zpracování NOK-MMR na základě dat MSC2007, IS ŘO k 3. 11. 2010

Legenda: Míra naplňování indikátorů v %

0 - 10 %	10,01 - 50,0 %	50,01 - 90,0 %	90,01 - 110,0 %	110,01 - 150,0 %	150,01 - 200,0 %	200,01 % a více
----------	----------------	----------------	-----------------	------------------	------------------	-----------------

Tab. 22 – Naplňování indikátorů – prioritní osa Technická pomoc OPPI

3.7 Technická pomoc										
Alokace PO7: 2 596,3 mil. Kč			Finanční závazek: 1 482,9 mil. Kč			Finanční závazek v %: 57,1 %				
Kód indikátoru	Úplný název indikátoru	Typ indikátoru	Měrná jednotka indikátoru	Zdroj indikátoru	Výchozí hodnota indikátoru	Cílová hodnota indikátoru	Závazek příjemce	Závazek příjemce v %	Dosažená hodnota indikátoru	Dosažená hodnota v %
480500	Počet vytvořených studií a zpráv (vč. evaluačních)	Výstupy	Počet	Gestor OP	0,0	15,0	N/A	N/A	13,0	86,7
481100	Počet uskutečněných školení, seminářů, workshopů, konferencí a ostatní podobné aktivity	Výstupy	Počet	Gestor OP	0,0	650,0	N/A	N/A	214,0	32,9

Zdroj: vlastní zpracování NOK-MMR na základě dat MSC2007, IS ŘO k 3. 11. 2010

Legenda: Míra naplňování indikátorů v %

0 - 10 %	10,01 - 50,0 %	50,01 - 90,0 %	90,01 - 110,0 %	110,01 - 150,0 %	150,01 - 200,0 %	200,01 % a více
----------	----------------	----------------	-----------------	------------------	------------------	-----------------

OPERAČNÍ PROGRAM VÝZKUM A VÝVOJ PRO INOVACE

Tab. 23 – Naplňování indikátorů – prioritní osa Evropská centra excelence OPVaVpI

5.1 Evropská centra excelence										
Alokace PO1: 19 860,3 mil. Kč			Finanční závazek: 238,3 mil. Kč			Finanční závazek v %: 1,2 %				
Kód indikátoru	Úplný název indikátoru	Typ indikátoru	Měrná jednotka indikátoru	Zdroj indikátoru	Vychozí hodnota indikátoru	Cílová hodnota indikátoru	Závazek příjemce	Závazek příjemce v %	Dosažená hodnota indikátoru	Dosažená hodnota v %
110300	Počet nově vytvořených pracovních míst, zaměstnanci VaV - celkem	Výsledky	Počet pracovních míst	Gestor OP	0,0	1000,0	39,5	3,95	0,0	0,0
110302	Počet nově vytvořených pracovních míst, zaměstnanci VaV - ženy	Výsledky	Počet pracovních míst - ženy	Gestor OP	0,0	340,0	0,0	0,0	0,0	0,0
110511	Zrekonstruované, rozšířené a nově vybudované kapacity	Výstupy	Plocha v m ²	Gestor OP	0,0	60000,0	1966,0	3,28	0,0	0,0
110600	Počet podpořených projektů VaV (strat-up grantů) realizovaných v podpořených centrech	Výstupy	Počet projektů	Gestor OP	0,0	5,0	1,0	20,0	0,0	0,0
110700	Počet center excelence	Výstupy	Počet	Gestor OP	0,0	5,0	0,0	0,0	0,0	0,0
110710	Počet projektů spolupráce aplikační sféry s centry excelence	Výsledky	Počet projektů	Gestor OP	0,0	30,0	5,0	16,7	0,0	0,0
110800	Centra vybavená unikátní infrastrukturou VaV národního významu	Výstupy	Počet	Gestor OP	0,0	3,0	0,0	0,0	0,0	0,0
110810	Počet výzkumných pracovníků, kteří využívají vybudovanou infrastrukturu	Výsledky	Počet osob	Gestor OP	0,0	2500,0	36,0	1,4	0,0	0,0
110820	Počet studentů magisterských a doktorských studijních programů využívajících vybudovanou infrastrukturu	Výsledky	Počet studentů	Gestor OP	0,0	500,0	40,0	8,0	0,0	0,0
110830	Podíl kapacit nových infrastruktur využívaných jinými subjekty	Výsledky	Počet procent	Gestor OP	0,0	30,0	0,0	N/A	0,0	0,0

Zdroj: vlastní zpracování NOK-MMR na základě dat MSC2007 k 3. 11. 2010

Tab. 24 – Naplňování indikátorů – prioritní osa Regionální VaV centra OPVaVpI

5.2 Regionální VaV centra										
Alokace PO2: 19 860,6 mil. Kč			Finanční závazek: 9 537,5 mil. Kč			Finanční závazek v %: 48,0 %				
Kód indikátoru	Úplný název indikátoru	Typ indikátoru	Měrná jednotka indikátoru	Zdroj indikátoru	Vychozí hodnota indikátoru	Cílová hodnota indikátoru	Závazek příjemce	Závazek příjemce v %	Dosažená hodnota indikátoru	Dosažená hodnota v %
110300	Počet nově vytvořených pracovních míst, zaměstnanci VaV - celkem	Výsledky	Počet pracovních míst	Gestor OP	0,0	1500,0	1464,7,0	97,7	8,4	0,6
110302	Počet nově vytvořených pracovních míst, zaměstnanci VaV - ženy	Výsledky	Počet pracovních míst - ženy	Gestor OP	0,0	500,0	6,0	1,2	5,3	1,1
110511	Zrekonstruované, rozšířené a nově vybudované kapacity	Výstupy	Plocha v m ²	Gestor OP	0,0	60000,0	70983,0	118,3	0,0	0,0
110600	Počet podpořených projektů VaV (strat-up grantů) realizovaných v podpořených centrech	Výstupy	Počet projektů	Gestor OP	0,0	20,0	19,0	95,0	0,0	0,0
110720	Počet projektů spolupráce aplikační sféry s regionálními VaV centry	Výsledky	Počet projektů	Gestor OP	0,0	100,0	215,0	215,0	0,0	0,0
110815	Počet studentů všech stupňů, kteří využívají vybudovanou infrastrukturu / zapojených do činnosti centra	Výsledky	Počet studentů	Gestor OP	0,0	400,0	1953,0	488,3	0,0	0,0
111000	Počet vybavených regionálních VaV center	Výstupy	Počet	Gestor OP	0,0	20,0	19,0	95,0	0,0	0,0
111100	Počet fungujících regionálních VaV center	Výstupy	Počet	Gestor OP	0,0	20,0	19,0	95,0	0,0	0,0

Zdroj: vlastní zpracování NOK-MMR na základě dat MSC2007 k 3. 11. 2010

Legenda: Míra naplňování indikátorů v %

0 - 10 %	10,01 - 50,0 %	50,01 - 90,0 %	90,01 - 110,0 %	110,01 - 150,0 %	150,01 - 200,0 %	200,01 % a více
----------	----------------	----------------	-----------------	------------------	------------------	-----------------

Tab. 25 – Naplňování indikátorů – prioritní osa Komerzializace a popularizace VaV

5.3 Komerzializace a popularizace VaV										
Alokace PO3: 6 180,1 mil. Kč			Finanční závazek: 0,0 mil. Kč			Finanční závazek v %: 0,0 %				
Kód indikátoru	Úplný název indikátoru	Typ indikátoru	Měrná jednotka indikátoru	Zdroj indikátoru	Vychozí hodnota indikátoru	Cílová hodnota indikátoru	Závazek příjemce	Závazek příjemce v %	Dosažená hodnota indikátoru	Dosažená hodnota v %
132000	Počet podpořených projektů a mechanismů pro komercializaci	Výstupy	Počet projektů	Gestor OP	0,0	20,0	0,0	0,0	0,0	0,0
132010	Počet subjektů využívajících služeb na podporu komercializace	Výsledky	Počet	Gestor OP	0,0	500,0	0,0	0,0	0,0	0,0
132100	Počet projektů návštěvnických center a science learning center pro popularizaci VaV	Výstupy	Počet projektů	Gestor OP	0,0	2,0	0,0	0,0	0,0	0,0
132110	Počet návštěvníků v podpořených návštěvnických centrech a science learning centrech	Výsledky	Počet osob	Gestor OP	0,0	30000,0	0,0	0,0	0,0	0,0
132400	Počet subjektů využívajících služeb informačních infrastruktur pro V a V	Výsledky	Počet	Gestor OP	0,0	65,0	0,0	0,0	0,0	0,0
132500	Počet podpořených projektů informační infrastruktury pro V a V	Výstupy	Počet	Gestor OP	0,0	2,0	0,0	0,0	0,0	0,0

Zdroj: vlastní zpracování NOK-MMR na základě dat MSC2007 k 3. 11.2010

Tab. 26 – Naplňování indikátorů – prioritní osa Infrastruktura pro výuku na vysokých školách spojenou s výzkumem OPVaVpI

5.4 Infrastruktura pro výuku na vysokých školách spojenou s výzkumem										
Alokace PO4: 12 000,2 mil. Kč			Finanční závazek: 991,5 mil. Kč			Finanční závazek v %: 8,3 %				
Kód indikátoru	Úplný název indikátoru	Typ indikátoru	Měrná jednotka indikátoru	Zdroj indikátoru	Vychozí hodnota indikátoru	Cílová hodnota indikátoru	Závazek příjemce	Závazek příjemce v %	Dosažená hodnota indikátoru	Dosažená hodnota v %
110510	Počet podpořených projektů - infrastruktura VaV	Výstupy	Počet projektů	Gestor OP	0,0	20,0	1,0	0,0	0,0	0,0
110511	Zrekonstruované, rozšířené a nově vybudované kapacity	Výstupy	Plocha v m2	Gestor OP	0,0	70000,0	29138,0	41,6	0,0	0,0
110520	Počet studentů majících prospěch z nové / zrekonstruované infrastruktury	Výsledky	Počet studentů	Gestor OP	0,0	50000,0	4200,0	8,4	0,0	0,0
110521	Počet studentů mající prospěch z nové / zrekonstruované infrastruktury, studenti doktorských studijních programů	Výsledky	Počet studentů	Gestor OP	0,0	5000,0	460,0	9,2	0,0	0,0

Zdroj: vlastní zpracování NOK-MMR na základě dat MSC2007 k 3. 11. 2010

Tab. 27 – Naplňování indikátorů – prioritní osa Technická pomoc OPVaVpI

5.5 Technická pomoc										
Alokace PO5: 2 100,0 mil. Kč			Finanční závazek: 784,1 mil. Kč			Finanční závazek v %: 37,3 %				
Kód indikátoru	Úplný název indikátoru	Typ indikátoru	Měrná jednotka indikátoru	Zdroj indikátoru	Vychozí hodnota indikátoru	Cílová hodnota indikátoru	Závazek příjemce	Závazek příjemce v %	Dosažená hodnota indikátoru	Dosažená hodnota v %
480100	Počet podpořených projektů technické pomoci	Výstupy	Počet projektů	Gestor OP	0,0	15,0	10,0	66,7	0,0	0,0
480300	Počet zasedání výborů (monitorovacích, poradních a řídicích)	Výstupy	Počet	Gestor OP	0,0	16,0	7,0	43,8	2,0	12,5
480500	Počet vytvořených studií a zpráv (vč. evaluačních)	Výstupy	Počet	Gestor OP	1,0	20,0	39,0	195,0	4,0	20,0
481100	Počet uskutečněných školení, seminářů, workshopů, konferencí a ostatní podobné aktivity	Výstupy	Počet	Gestor OP	0,0	50,0	160,0	320,0	6,0	12,0

Zdroj: vlastní zpracování NOK-MMR na základě dat MSC2007 k 3. 11. 2010

Legenda: Míra naplňování indikátorů v %

0 - 10 %	10,01 - 50,0 %	50,01 - 90,0 %	90,01 - 110,0 %	110,01 - 150,0 %	150,01 - 200,0 %	200,01 % a více
----------	----------------	----------------	-----------------	------------------	------------------	-----------------

OPERAČNÍ PROGRAM VZDĚLÁVÁNÍ PRO KONKURENCESCHOPNOST

Tab. 28 – Naplňování indikátorů – prioritní osa Počáteční vzdělávání OP VK

7.1 Počáteční vzdělávání										
Alokace PO1: 17 742,1 mil. Kč			Finanční závazek: 8 154,2 mil. Kč				Finanční závazek v %: 64,0 %			
Kód indikátoru	Úplný název indikátoru	Typ indikátoru	Měrná jednotka indikátoru	Zdroj indikátoru	Výchozí hodnota indikátoru	Cílová hodnota indikátoru	Závazek příjemce	Závazek příjemce v %	Dosažená hodnota indikátoru	Dosažená hodnota v %
060401	Podíl žáků zapojených do vzdělávacích aktivit v projektech na celkovém počtu žáků ve školách a školních zařízeních	Výsledky	Počet procent	Gestor OP	0,0	70,0	N/A	N/A	4,9	7,1
060402	Podíl žáků se speciálními vzdělávacími potřebami začleněných do integrovaných tříd na celkovém počtu žáků se speciálními vzdělávacími potřebami	Výsledky	Počet procent	Gestor OP	45,3	55,0	N/A	N/A	3,1	5,7
064310	Počet nově vytvořených/ inovovaných produktů	Výstupy	Počet produktů	Gestor OP	0,0	6300,0	32391,0	514,1	4074,0	64,7
074113	Podíl úspěšně podpořených pracovníků škol a školských zařízení na celkovém počtu pracovníků škol a školských zařízení	Výsledky	Počet procent	MPSV, Gestorů OP	0,0	90,0	N/A	N/A	0,0	0,0
074600	Počet úspěšně podpořených osob	Výstupy	Počet osob	Gestor OP	0,0	368100,0	115292,0	31,3	7395,0	2,0

Zdroj: vlastní zpracování NOK-MMR na základě dat MSC2007 k 3. 11. 2010

Tab. 29 – Naplňování indikátorů – prioritní osa Terciární vzdělávání, výzkum a vývoj OP VK

7.2 Terciární vzdělávání, výzkum a vývoj										
Alokace PO2: 18 155,0 mil. Kč			Finanční závazek: 4 152,4 mil. Kč				Finanční závazek v %: 22,9 %			
Kód indikátoru	Úplný název indikátoru	Typ indikátoru	Měrná jednotka indikátoru	Zdroj indikátoru	Výchozí hodnota indikátoru	Cílová hodnota indikátoru	Závazek příjemce	Závazek příjemce v %	Dosažená hodnota indikátoru	Dosažená hodnota v %
074100	Počet podpořených osob - celkem	Výstupy	Počet osob	Gestor OP	0,0	140400,0	451509,0	321,6	0,0	0,0
074155	Počet podpořených osob v počátečním vzdělávání - studentů celkem	Výstupy	Počet studentů	Gestor OP	0,0	6500,0	380861,0	5859,4	0,0	0,0
074165	Počet podpořených osob - pracovníků v dalším vzdělávání	Výstupy	Počet osob	Gestor OP	0,0	700,0	35932,0	5133,1	0,0	0,0
074170	Počet podpořených osob v dalším vzdělávání - vědeckých a výzkumných pracovníků	Výstupy	Počet osob	Gestor OP	0,0	6000,0	14999,0	250,0	0,0	0,0
074210	Podíl úspěšně podpořených osob - studentů v terciárním vzdělávání na celkovém počtu podpořených studentů v terciárním vzdělávání	Výsledky	Počet procent	Gestor OP	0,0	90,0	N/A	N/A	58,2	64,6
074240	Podíl úspěšně podpořených osob - pracovníků v dalším vzdělávání na celkovém počtu podpořených osob - pracovníků v dalším vzdělávání	Výsledky	Počet procent	Gestor OP	0,0	90,0	N/A	N/A	48,1	53,5
074250	Podíl úspěšně podpořených osob - pracovníků v dalším vzdělávání ve VaV na celkovém počtu podpořených osob - pracovníků v dalším vzdělávání	Výsledky	Počet procent	Gestor OP	0,0	90,0	N/A	N/A	90,1	100,2
074270	Počet zapojených partnerů	Výsledky	Počet	Gestor OP	0,0	450,0	858,0	190,7	1,0	0,2
074280	Udržitelnost vytvořených partnerství	Výsledky	Počet procent	Gestor OP	0,0	20,0	N/A	N/A	0,0	0,0

Zdroj: vlastní zpracování NOK-MMR na základě dat MSC2007 k 3. 11. 2010

Legenda: Míra naplňování indikátorů v %

0 - 10 %	10,01 - 50,0 %	50,01 - 90,0 %	90,01 - 110,0 %	110,01 - 150,0 %	150,01 - 200,0 %	200,01 % a více
----------	----------------	----------------	-----------------	------------------	------------------	-----------------

Tab. 30 – Naplňování indikátorů – prioritní osa Další vzdělávání OP VK

7.3 Další vzdělávání										
Alokace PO3: 8 400,1 mil. Kč			Finanční závazek: 861,3 mil. Kč			Finanční závazek v %: 10,3 %				
Kód indikátoru	Úplný název indikátoru	Typ indikátoru	Měrná jednotka indikátoru	Zdroj indikátoru	Výchozí hodnota indikátoru	Cílová hodnota indikátoru	Závazek příjemce	Závazek příjemce v %	Dosažená hodnota indikátoru	Dosažená hodnota v %
064310	Počet nově vytvořených/ inovovaných produktů	Výstupy	Počet produktů	Gestor OP	0,0	2300,0	3527,0	153,4	1,0	0,0
074260	Podíl účastníků jednotlivých akcí dalšího vzdělávání/počet osob v dalšímu vzdělávání (k celkovému počtu obyvatel ve věku 25-64 let)	Výsledky	Počet procent	Gestor OP	0,0	30,0	N/A	N/A	0,0	0,0
074600	Počet úspěšně podpořených osob	Výstupy	Počet osob	Gestor OP	0,0	1800000,0	23763,0	1,3	0,0	0,0

Zdroj: vlastní zpracování NOK-MMR na základě dat MSC2007 k 3. 11. 2010

Tab. 31 – Naplňování indikátorů – prioritní osa Systémový rámec celoživotního učení OP VK

7.4 Systémový rámec celoživotního učení										
Alokace PO4: 6 580,1 mil. Kč			Finanční závazek: 2 791,0 mil. Kč			Finanční závazek v %: 42,4 %				
Kód indikátoru	Úplný název indikátoru	Typ indikátoru	Měrná jednotka indikátoru	Zdroj indikátoru	Výchozí hodnota indikátoru	Cílová hodnota indikátoru	Závazek příjemce	Závazek příjemce v %	Dosažená hodnota indikátoru	Dosažená hodnota v %
064311	Počet nově vytvořených/ inovovaných produktů v oblasti dalšího vzdělávání a produktů podporujících zajištění propojení dalšího vzdělávání s počátečním vzděláváním	Výstupy	Počet produktů	Gestor OP	0,0	1400,0	820,0	58,6	31,0	2,2
064320	Počet nově vytvořených/ inovovaných produktů s celostátním dopadem	Výsledky	Počet produktů	Gestor OP	0,0	63,0	6756,0	10723,8	0,0	0,0
064321	Počet nově vytvořených/ inovovaných produktů vedoucích ke zvyšování kvality počátečního vzdělávání	Výstupy	Počet produktů	Gestor OP	0,0	108,0	816,0	755,6	16,0	14,8
064322	Počet nově vytvořených/ inovovaných produktů v oblasti terciárního vzdělávání a rozvoje lidských zdrojů ve VaV	Výstupy	Počet produktů	Gestor OP	0,0	87,0	56,0	64,4	0,0	0,0

Zdroj: vlastní zpracování NOK-MMR na základě dat MSC2007 k 3. 11. 2010

Tab. 32 – Naplňování indikátorů – prioritní osa Technická pomoc OP VK

7.5 Technická pomoc										
Alokace PO5: 2 119,3 mil. Kč			Finanční závazek: 890,3 mil. Kč			Finanční závazek v %: 42,1 %				
Kód indikátoru	Úplný název indikátoru	Typ indikátoru	Měrná jednotka indikátoru	Zdroj indikátoru	Výchozí hodnota indikátoru	Cílová hodnota indikátoru	Závazek příjemce	Závazek příjemce v %	Dosažená hodnota indikátoru	Dosažená hodnota v %
480500	Počet vytvořených studií a zpráv (vč. evaluačních)	Výstupy	Počet	Gestor OP	0,0	200,0	106,0	53,0	0,0	0,0
481100	Počet uskutečněných školení, seminářů, workshopů, konferencí a ostatní podobné aktivity	Výstupy	Počet	Gestor OP	0,0	930,0	697,0	74,9	1,0	0,1
485000	Míra spokojenosti příjemců podpory	Výsledky	Počet procent	Gestor OP	0,0	70,0	N/A	N/A	0,0	0,0

Zdroj: vlastní zpracování NOK-MMR na základě dat MSC2007 k 3. 11. 2010

Legenda: Míra naplňování indikátorů v %

0 - 10 %	10,01 - 50,0 %	50,01 - 90,0 %	90,01 - 110,0 %	110,01 - 150,0 %	150,01 - 200,0 %	200,01 % a více
----------	----------------	----------------	-----------------	------------------	------------------	-----------------

OPERAČNÍ PROGRAM LIDSKÉ ZDROJE A ZAMĚSTNANOST

Tab. 33 – Naplňování indikátorů – prioritní osa Adaptabilita OP LZZ

4.1 Adaptability										
Alokace PO1: 15 239,8 mil. Kč			Finanční závazek: 7 927,7 mil. Kč				Finanční závazek v %: 52,3 %			
Kód indikátoru	Úplný název indikátoru	Typ indikátoru	Měrná jednotka indikátoru	Zdroj indikátoru	Výchozí hodnota indikátoru	Cílová hodnota indikátoru	Závazek příjemce	Závazek příjemce v %	Dosažená hodnota indikátoru	Dosažená hodnota v %
063824	Výdaje podniků (10-49 zam.) na vzdělávání zaměstnanců	Výsledky	Počet procent	Eurostat	43,0	51,6	N/A	N/A	N/A	N/A
063825	Výdaje podniků (50-249 zam.) na vzdělávání zaměstnanců	Výsledky	Počet procent	Eurostat	42,0	50,4	N/A	N/A	N/A	N/A
063826	Výdaje podniků (250 a více zam.) na vzdělávání zaměstnanců	Výsledky	Počet procent	Eurostat	46,0	55,2	N/A	N/A	N/A	N/A
074100	Počet podpořených osob - celkem	Výstupy	Počet osob	Gestor OP	0,0	150000,0	202666,0	135,1	208401,0	138,9
074613	Počet úspěšných absolventů kurzů - celkem	Výsledky	Počet	Gestor OP	0,0	120000,0	529529,7	441,2	13208,0	11,0
074616	Podíl úspěšně podpořených osob	Výsledky	Počet procent	Gestor OP	0,0	75,0	N/A	N/A	0,0	0,0
075700	Počet nově vytvořených/innovovaných produktů	Výstupy	Počet produktů	Gestor OP	0,0	600,0	10062,0	1677,0	249,0	41,5
491201	Počet podpořených projektů OPLZZ - PO 1	Výstupy	Počet projektů	Gestor OP	0,0	1900,00	982,0	51,7	0,0	0,0

Zdroj: vlastní zpracování NOK-MMR na základě dat MSC2007 k 3. 11. 2010

Tab. 34 – Naplňování indikátorů – prioritní osa Aktivní politiky trhu práce OP LZZ

4.2 Aktivní politiky trhu práce										
Alokace PO1: 17 62,4 mil. Kč			Finanční závazek: 8 877,2 mil. Kč				Finanční závazek v %: 50,4 %			
Kód indikátoru	Úplný název indikátoru	Typ indikátoru	Měrná jednotka indikátoru	Zdroj indikátoru	Výchozí hodnota indikátoru	Cílová hodnota indikátoru	Závazek příjemce	Závazek příjemce v %	Dosažená hodnota indikátoru	Dosažená hodnota v %
070100	Počet nově vytvořených pracovních míst - celkem	Výsledky	Počet pracovních míst	Gestor OP	0,0	30000,0	24608,8	82,0	26507,0	88,4
070102	Počet nově vytvořených pracovních míst - ženy	Výsledky	Počet pracovních míst	Gestor OP	0,0	16000,0	8 339,8	52,1	26454,0	165,3
072800	Registrovaná míra nezaměstnanosti u osob starších 50 let celkem	Dopady	Počet procent	MPSV	9,2	7,4	N/A	N/A	N/A	N/A
072802	Registrovaná míra nezaměstnanosti specifických skupin 50+ - ženy	Dopady	Počet procent	MPSV	10,0	8,0	N/A	N/A	N/A	N/A
072900	Registrovaná míra nezaměstnanosti specifických skupin 15-24 let	Dopady	Počet procent	MPSV	19,4	15,5	N/A	N/A	N/A	N/A
072902	Registrovaná míra nezaměstnanosti specifických skupin 15-24 let - z toho ženy	Dopady	Počet procent	MPSV	20,2	16,2	N/A	N/A	N/A	N/A
074100	Počet podpořených osob - celkem	Výstupy	Počet osob	Gestor OP	0,0	500000,0	168267,0	33,7	95084,0	19,0
074603	Podíl umístěných uchazečů prostřednictvím APZ	Výsledky	Počet procent	Gestor OP	17,5	43,0	N/A	N/A	8,4	19,5
074613	Počet úspěšných absolventů kurzů - celkem	Výsledky	Počet	Gestor OP	0,0	400000,0	98583,0	24,6	41215,0	10,3
074616	Podíl úspěšně podpořených osob	Výsledky	Počet procent	Gestor OP	0,0	60,0	N/A	N/A	0,0	0,0
075700	Počet nově vytvořených/innovovaných produktů	Výstupy	Počet produktů	Gestor OP	0,0	50,0	86,0	172,0	0,0	0,0
491202	Počet podpořených projektů OPLZZ - PO 2	Výstupy	Počet projektů	Gestor OP	0,0	800,0	131,0	16,4	0,0	0,0

Zdroj: vlastní zpracování NOK-MMR na základě dat MSC2007 k 3. 11. 2010

Legenda: Míra naplňování indikátorů v %

0 - 10 %	10,01 - 50,0 %	50,01 - 90,0 %	90,01 - 110,0 %	110,01 - 150,0 %	150,01 - 200,0 %	200,01 % a více
----------	----------------	----------------	-----------------	------------------	------------------	-----------------

Tab. 35 – Naplňování indikátorů – prioritní osa Sociální integrace a rovné příležitosti OP LZZ

4.3 Sociální integrace a rovné příležitosti										
Alokace PO1: 11 592,1 mil. Kč			Finanční závazek: 5 122,5 mil. Kč				Finanční závazek v %: 44,2 %			
Kód indikátoru	Úplný název indikátoru	Typ indikátoru	Měrná jednotka indikátoru	Zdroj indikátoru	Výchozí hodnota indikátoru	Cílová hodnota indikátoru	Závazek příjemce	Závazek příjemce v %	Dosažená hodnota indikátoru	Dosažená hodnota v %
070200	Počet nově vytvořených pracovních míst pro znevýhodněné skupiny - celkem	Výsledky	Počet pracovních míst	Gestor OP	0,0	5000,0	429,0	8,6	0,0	0,0
070202	Počet nově vytvořených pracovních míst pro znevýhodněné skupiny - ženy	Výsledky	Počet pracovních míst	Gestor OP	0,0	3000,0	162,0	5,4	0,0	0,0
071601	Relace mezi mediánem mezd mužů a žen	Dopady	Počet procent	ČSÚ	80,9	85,0	N/A	N/A	81,9	96,4
073000	Dlouhodobá nezaměstnanost specifických skupin 15-24 let celkem	Dopady	Počet procent	MPSV, ČSÚ	12,0	9,6	N/A	N/A	N/A	N/A
073002	Dlouhodobá nezaměstnanost specifických skupin 15-24 let - ženy	Dopady	Počet procent	MPSV, ČSÚ	11,0	8,8	N/A	N/A	N/A	N/A
073003	Dlouhodobá nezaměstnanost specifických skupin 50+ - celkem	Dopady	Počet procent	MPSV, ČSÚ	13,0	10,4	N/A	N/A	N/A	N/A
073005	Dlouhodobá nezaměstnanost specifických skupin 50+ - ženy	Dopady	Počet procent	MPSV, ČSÚ	18,0	14,4	N/A	N/A	N/A	N/A
074100	Počet podpořených osob - celkem	Výstupy	Počet osob	Gestor OP	0,0	140000,0	262538,0	187,5	109241,0	78,0
074613	Počet úspěšných absolventů kurzů - celkem	Výsledky	Počet	Gestor OP	0,0	60000,0	60772,0	101,3	13059,0	21,8
074616	Podíl úspěšně podpořených osob	Výsledky	Počet procent	Gestor OP	0,0	45,0	N/A	N/A	0,0	0,0
075700	Počet nově vytvořených/inovovaných produktů	Výstupy	Počet produktů	Gestor OP	0,0	0,0	2 008,0	N/A	463,0	N/A
076010	Zlepšení podmínek pro sladování rodinného a pracovního života	Výsledky	Počet	Gestor OP	0,0	50,00	0,0	0,00	0,0	0,0
491203	Počet podpořených projektů OPLZZ - PO 3	Výstupy	Počet projektů	Gestor OP	0,0	2200,0	440,0	20,0	1,0	0,1

Zdroj: vlastní zpracování NOK-MMR na základě dat MSC2007 k 3. 11. 2010

Tab. 36 – Naplňování indikátorů – prioritní osa Veřejná správa a veřejné služby OP LZZ

4.4 Veřejná správa a veřejné služby										
Alokace PO1: 5 654,6 mil. Kč			Finanční závazek: 2 464,6 mil. Kč				Finanční závazek v %: 43,6 %			
Kód indikátoru	Úplný název indikátoru	Typ indikátoru	Měrná jednotka indikátoru	Zdroj indikátoru	Výchozí hodnota indikátoru	Cílová hodnota indikátoru	Závazek příjemce	Závazek příjemce v %	Dosažená hodnota indikátoru	Dosažená hodnota v %
074100	Počet podpořených osob - celkem	Výstupy	Počet osob	Gestor OP	0,0	80000,0	66753,0	83,4	4372,0	5,5
074613	Počet úspěšných absolventů kurzů - celkem	Výsledky	Počet	Gestor OP	0,0	70000,0	209167,0	298,8	8263,0	11,8
075700	Počet nově vytvořených/inovovaných produktů	Výstupy	Počet produktů	Gestor OP	0,0	100,0	1269,0	1269,0	53,8	53,8
153100	Zlepšení kvality regulace	Dopady	Počet procent	Gestor OP	0,0	N/A	N/A	N/A	N/A	N/A
153213	Rozvoj hodnocení dopadu regulace	Výsledky	Počet procent	Gestor OP	0,0	90,0	N/A	N/A	0,0	0,0
153214	Využití e-governmentu veřejnou správou - Ústřední státní správa	Výsledky	Počet procent	Gestor OP	16,9	31,3	N/A	N/A	0,0	0,0
153215	Využití e-governmentu veřejnou správou - Krajské úřady	Výsledky	Počet procent	Gestor OP	53,8	99,5	N/A	N/A	0,0	0,0
153216	Využití e-governmentu veřejnou správou - obce nad 500 obyvatel	Výsledky	Počet procent	Gestor OP	10,7	19,8	N/A	N/A	0,0	0,0
153217	Zkrácení délky soudních řízení - Krajské soudy	Výsledky	Počet dnů	Gestor OP	1057,0	845,6	N/A	N/A	0,0	0,0
153218	Zkrácení délky soudních řízení - Okresní soudy	Výsledky	Počet dnů	Gestor OP	453,0	362,4	N/A	N/A	0,0	0,0
153219	Míra spokojenosti občanů s veřejnou správou	Dopady	Počet procent	Gestor OP	0,0	N/A	N/A	N/A	N/A	N/A
491204	Počet podpořených projektů OPLZZ - PO 4	Výstupy	Počet projektů	Gestor OP	0,0	300,0	337,0	112,3	12,0	4,0

Zdroj: vlastní zpracování NOK-MMR na základě dat MSC2007 k 3. 11. 2010

Legenda: Míra naplňování indikátorů v %

0 - 10 %	10,01 - 50,0 %	50,01 - 90,0 %	90,01 - 110,0 %	110,01 - 150,0 %	150,01 - 200,0 %	200,01 % a více
----------	----------------	----------------	-----------------	------------------	------------------	-----------------

Tab. 37 – Naplňování indikátorů – prioritní osa Mezinárodní spolupráce OP LZZ

4.5 Mezinárodní spolupráce										
Alokace PO1: 1 011,8 mil. Kč			Finanční závazek: 252,9 mil. Kč			Finanční závazek v %: 25,0 %				
Kód indikátoru	Úplný název indikátoru	Typ indikátoru	Měrná jednotka indikátoru	Zdroj indikátoru	Výchozí hodnota indikátoru	Cílová hodnota indikátoru	Závazek příjemce	Závazek příjemce v %	Dosažená hodnota indikátoru	Dosažená hodnota v %
074100	Počet podpořených osob - celkem	Výstupy	Počet osob	Gestor OP	0,0	6000,0	17645,0	294,1	2354,0	39,2
074280	Udržitelnost vytvořených partnerství	Výsledky	Počet procent	Gestor OP	0,0	20,0	N/A	N/A	0,0	0,0
430500	Počet vytvořených partnerství	Výstupy	Počet	Gestor OP	0,0	50,0	42,0	84,0	25,0	50,0
430700	Zvýšení efektivnosti strategií a politik v oblasti LZZ	Dopady	Počet procent	Gestor OP	0,0	N/A	N/A	N/A	N/A	N/A
481900	Počet proškolených osob - celkem	Výsledky	Počet osob	Gestor OP	0,0	5000,0	4576,0	91,5	389,0	7,8
491205	Počet podpořených projektů OPLZZ - PO 5	Výstupy	Počet projektů	Gestor OP	0,0	200,0	50,0	25,0	0,0	0,0

Zdroj: vlastní zpracování NOK-MMR na základě dat MSC2007 k 3. 11. 2010

Tab. 38 – Naplňování indikátorů – prioritní osa Technická pomoc OP LZZ

4.6 Technická pomoc										
Alokace PO1: 2 128,5 mil. Kč			Finanční závazek: 2 008,4 mil. Kč			Finanční závazek v %: 94,4 %				
Kód indikátoru	Úplný název indikátoru	Typ indikátoru	Měrná jednotka indikátoru	Zdroj indikátoru	Výchozí hodnota indikátoru	Cílová hodnota indikátoru	Závazek příjemce	Závazek příjemce v %	Dosažená hodnota indikátoru	Dosažená hodnota v %
074613	Počet úspěšných absolventů kurzů - celkem	Výsledky	Počet	Gestor OP	0,0	500,0	2146,0	429,0	1312,0	262,4
075700	Počet nově vytvořených/inovovaných produktů	Výstupy	Počet produktů	Gestor OP	0,0	80,0	47,0	58,8	6,0	7,5
430600	Míra čerpání prostředků programu	Výsledky	Počet procent	Gestor OP	0,0	100,0	N/A	N/A	0,1	0,1
491206	Počet podpořených projektů OPLZZ - PO 6	Výstupy	Počet projektů	Gestor OP	0,0	150,0	30,0	20,0	0,0	0,0

Zdroj: vlastní zpracování NOK-MMR na základě dat MSC2007 k 3. 11. 2010

Legenda: Míra naplňování indikátorů v %

0 - 10 %	10,01 - 50,0 %	50,01 - 90,0 %	90,01 - 110,0 %	110,01 - 150,0 %	150,01 - 200,0 %	200,01 % a více
----------	----------------	----------------	-----------------	------------------	------------------	-----------------

INTEGROVANÝ OPERAČNÍ PROGRAM

Tab. 39 – Naplňování indikátorů – prioritní osa Modernizace veřejné správy IOP

6.1 Modernizace veřejné správy										
Alokace PO1: 693,0 mil. Kč			Finanční závazek: 6 030,1 mil. Kč				Finanční závazek v %: 62,2 %			
Kód indikátoru	Úplný název indikátoru	Typ indikátoru	Měrná jednotka indikátoru	Zdroj indikátoru	Výchozí hodnota indikátoru	Cílová hodnota indikátoru	Závazek příjemce	Závazek příjemce v %	Dosažená hodnota indikátoru	Dosažená hodnota v %
150106	Počet vybudovaných základních registrů veřejné správy	Výstupy	Počet	Gestor OP	0,0	4,0	9,0	225,0	0,0	0,0
150108	Nárůst nových plně elektronizovaných agend veřejné správy, metodika EU	Výstupy	Počet	Gestor OP	0,0	15,0	N/A	N/A	0,0	0,0
150109	Podíl registrů napojených na centrální registry	Výstupy	Počet procent	Gestor OP	0,0	75,0	N/A	N/A	0,0	0,0
150110	Podíl úřadů státní správy využívajících sdílenou KIVS	Výstupy	Počet procent	Gestor OP	0,0	80,0	N/A	N/A	10,0	12,5
150111	Podíl resortních a agendových portálů provozovaných na Portál veřejné správy	Výstupy	Počet procent	Gestor OP	0,0	75,0	N/A	N/A	34,5	46,0
150112	Podíl digitalizovaných dokumentů	Výstupy	Počet procent	Gestor OP	0,0	20,0	N/A	N/A	2,3	11,3
150113	Podíl úřadů s elektronickou spisovou službou a elektronicky řízeným oběhem dokumentů	Výstupy	Počet procent	Gestor OP	0,0	100,0	N/A	N/A	0,0	0,0
152000	Úroveň eGovernmentu - metodika EU	Výsledky	Počet procent	Eurostat	0,0	75,0	N/A	N/A	0,0	0,0
152001	Občané využívající internet pro komunikaci s veřejnou správou.	Výsledky	Počet procent	KÚ, Eurostat	0,0	35,0	N/A	N/A	23,5	67,1
152105	Snížení administrativního zatížení občanů, podnikatelů a veřejného sektoru	Výsledky	Počet procent	Gestor OP	0,0	75,0	N/A	N/A	100,0	133,3

Zdroj: vlastní zpracování NOK-MMR na základě dat MSC2007 k 3. 11. 2010

Tab. 40 – Naplňování indikátorů – prioritní osa Zavádění ICT v územní veřejné správě IOP

6.2 Zavádění ICT v územní veřejné správě										
Alokace PO2: 4 950,4 mil. Kč			Finanční závazek: 452,1 mil. Kč				Finanční závazek v %: 9,1 %			
Kód indikátoru	Úplný název indikátoru	Typ indikátoru	Měrná jednotka indikátoru	Zdroj indikátoru	Výchozí hodnota indikátoru	Cílová hodnota indikátoru	Závazek příjemce	Závazek příjemce v %	Dosažená hodnota indikátoru	Dosažená hodnota v %
150105	Počet kontaktních míst veřejné správy (Czech point)	Výstupy	Počet	Gestor OP	0,0	6244,0	5272,0	84,4	5255,0	84,2
150112	Podíl digitalizovaných dokumentů	Výstupy	Počet procent	Gestor OP	0,0	20,0	N/A	N/A	0,0	0,0
150113	Podíl úřadů s elektronickou spisovou službou a elektronicky řízeným oběhem dokumentů	Výstupy	Počet procent	Gestor OP	0,0	100,0	N/A	N/A	0,0	0,0
150114	Počet nové plně elektronizované agendy místní veřejné správy	Výstupy	Počet	Gestor OP	0,0	10,0	0,0	0,0	0,0	0,0
150115	Podíl lokálních sítí zapojených do KIVS	Výstupy	Počet procent	Gestor OP	0,0	85,0	N/A	N/A	0,0	0,0
150116	Podíl regionálních portálů integrovaných s Portálem veřejné správy	Výstupy	Počet procent	Gestor OP	0,0	75,0	N/A	N/A	0,0	0,0
150117	Podíl registrů místní veřejné správy napojených na centrální registry	Výstupy	Počet procent	Gestor OP	0,0	75,0	N/A	N/A	0,0	0,0
152000	Úroveň eGovernmentu - metodika EU	Výsledky	Počet procent	Eurostat	0,0	75,0	N/A	N/A	0,0	0,0
152105	Snížení administrativního zatížení občanů, podnikatelů a veřejného sektoru	Výsledky	Počet procent	Gestor OP	0,0	75,0	N/A	N/A	0,0	0,0

Zdroj: vlastní zpracování NOK-MMR na základě dat MSC2007 k 3. 11. 2010

Legenda: Míra naplňování indikátorů v %

0 - 10 %	10,01 - 50,0 %	50,01 - 90,0 %	90,01 - 110,0 %	110,01 - 150,0 %	150,01 - 200,0 %	200,01 % a více
----------	----------------	----------------	-----------------	------------------	------------------	-----------------

Tab. 41 – Naplňování indikátorů – prioritní osa Zvýšení kvality a dostupnosti veřejných služeb IOP

6.3 Zvýšení kvality a dostupnosti veřejných služeb										
Alokace PO3: 15 9847,4 mil. Kč		Finanční závazek: 5 872,4 mil. Kč				Finanční závazek v %: 37,1 %				
Kód indikátoru	Úplný název indikátoru	Typ indikátoru	Měrná jednotka indikátoru	Zdroj indikátoru	Výchozí hodnota indikátoru	Cílová hodnota indikátoru	Závazek příjemce	Závazek příjemce v %	Dosažená hodnota indikátoru	Dosažená hodnota v %
074511	Počet proškolených osob ve službách zaměstnanosti	Výsledky	Počet osob	Gestor OP	0,0	17500,0	0,0	0,0	0,0	0,0
074515	Počet podpořených osob prostřednictvím vybudovaných informačně-vzdělávacích středisek	Výsledky	Počet osob	Gestor OP	0,0	14000,0	0,0	0,0	0,0	0,0
074516	Zvětšení prostor v institucích služeb zaměstnanosti pro poskytování služeb klientům	Výsledky	Plocha v m2	Gestor OP	0,0	5500,0	946,43	17,2	0,0	0,0
074521	Počet podpořených institucí služeb zaměstnanosti	Výstupy	Počet	Gestor OP	0,0	6,0	1,0	16,7	0,0	0,0
074532	Počet nově vybudovaných a podpořených stávajících školících středisek SZ	Výstupy	Počet	Gestor OP	0,0	5,0	0,0	0,0	0,0	0,0
074533	Počet nově vybudovaných informačně-vzdělávacích středisek SZ	Výstupy	Počet	Gestor OP	0,0	5,0	0,0	0,0	0,0	0,0
075603	Učelnost podpory	Výsledky	Počet procent	Gestor OP	0,0	60,0	N/A	N/A	6,0	10,0
075711	Alternativní sociální služby	Výsledky	Počet	Gestor OP	0,0	60,0	3,0	5,0	0,0	0,0
075712	Počet nových sociálních služeb a aktivit	Výsledky	Počet	Gestor OP	0,0	50,0	0,0	0,0	0,0	0,0
075713	Zařízení realizující transformaci	Výstupy	Počet	Gestor OP	0,0	30,0	7,0	23,3	2,0	6,7
075714	Počet podpořených organizací	Výstupy	Počet	Gestor OP	0,0	30,0	0,0	0,0	0,0	0,0
075802	Počet podpořených subjektů	Výsledky	Počet	Gestor OP	0,0	250,0	0,0	0,0	0,0	0,0
080100	Projekty na podporu zdraví - celkem	Výstupy	Počet projektů	Gestor OP	0,0	110,0	108,0	98,2	40,0	36,4
080101	Projekty na podporu zdraví - pro prevenci zdravotních rizik	Výstupy	Počet projektů	Gestor OP	0,0	45,0	0,0	0,0	0,0	0,0
080102	Projekty na podporu zdraví - pro modernizaci přístrojového vybavení	Výstupy	Počet projektů	Gestor OP	0,0	50,0	0,0	0,0	0,0	0,0
080702	Počet projektů zaměřených na zavádění standardů a standardních postupů řízení kvality a nákladovosti	Výstupy	Počet projektů	Gestor OP	0,0	15,0	0,0	0,0	0,0	0,0
080704	Počet programů zavádějících standardy a standardní postupy řízení kvality a nákladovosti	Výsledky	Počet	Gestor OP	0,0	40,0	18,0	45,0	2,0	5,0
080712	Počet dostupných programů prevence pro obyvatele	Výsledky	Počet	Gestor OP	0,0	45,0	26,0	57,8	4,0	8,9
080721	Zvýšení vybavenosti specializovaných pracovišť	Výsledky	Počet procent	Gestor OP	0,0	60,0	N/A	N/A	64,1	106,9
260401	Počet podpořených složek IZS	Výsledky	Počet	Gestor OP	0,0	3,0	0,0	0,0	0,0	0,0
260403	Počet proškolených osob v novém systému výuky za rok	Výsledky	Počet	Gestor OP	0,0	2000,0	0,0	0,0	0,0	0,0
260404	Vytvoření nových kapacit pro efektivní zajištění poskytování humanitární pomoci jiným zemím	Výsledky	Plocha v m2	Gestor OP	0,0	2500,0	2500,0	100,0	0,0	0,0
260406	Snížení průměrné doby reakce na hrozící či nastalé bezpečnostní riziko	Výsledky	Počet procent	Gestor OP	0,0	75,0	N/A	N/A	0,0	0,0
260407	Počet operačních středisek IZS s provedenou integrací ICT	Výstupy	Počet	Gestor OP	0,0	14,0	0,0	0,0	0,0	0,0
260408	Počet nově vybudovaných logistických základů	Výstupy	Počet	Gestor OP	0,0	1,0	1,0	100,0	0,0	0,0
260409	Počet nově vybudovaných výcvikových a vzdělávacích center pro nový systém výcviku a výuky IZS	Výstupy	Počet	Gestor OP	0,0	1,0	0,0	0,0	0,0	0,0
260410	Počet modernizovaných nebo vybudovaných kontaktních pracovišť typu Front office napojených do sítě IZS	Výstupy	Počet	Gestor OP	0,0	369,0	258,0	69,9	238,0	64,5
260412	Počet technologických zařízení k eliminaci hrozeb či následků bezpečnostních rizik	Výstupy	Počet	Gestor OP	0,0	2000,0	0,0	0,0	0,0	0,0
330300	Počet projektů zaměřených na sociální inkluzi	Výstupy	Počet projektů	Gestor OP	0,0	294,0	108,0	36,7	40,0	13,6

Zdroj: vlastní zpracování NOK-MMR na základě dat MSC2007 k 3. 11. 2010

Legenda: Míra naplňování indikátorů v %

0 - 10 %	10,01 - 50,0 %	50,01 - 90,0 %	90,01 - 110,0 %	110,01 - 150,0 %	150,01 - 200,0 %	200,01 % a více
----------	----------------	----------------	-----------------	------------------	------------------	-----------------

Tab. 42 – Naplňování indikátorů – prioritní osa Národní podpora cestovního ruchu IOP

6.4 Národní podpora cestovního ruchu										
Alokace PO4: 1 890,3 mil. Kč			Finanční závazek: 763,7 mil. Kč				Finanční závazek v %: 40,4 %			
Kód indikátoru	Úplný název indikátoru	Typ indikátoru	Měrná jednotka indikátoru	Zdroj indikátoru	Výchozí hodnota indikátoru	Cílová hodnota indikátoru	Závazek příjemce	Závazek příjemce v %	Dosažená hodnota indikátoru	Dosažená hodnota v %
410100	Počet projektů zaměřených na rozvoj cestovního ruchu	Výstupy	Počet projektů	Gestor OP	0,0	67,0	32,0	47,8	0,0	0,0
410302	Počet vytvořených marketingových produktů pro cestovní ruch	Výsledky	Počet produktů	Gestor OP	0,0	10,0	14,0	140,0	0,0	0,0
410303	Počet propagačních kampaní na produkty v oblasti cestovního ruchu	Výstupy	Počet	Gestor OP	0,0	43,0	13,0	30,2	0,0	0,0
410304	Počet marketingových a statistických setření	Výstupy	Počet	Gestor OP	0,0	6,0	10,0	166,7	0,0	0,0
413305	Počet nově zavedených informačních a rezervačních systémů v cestovním ruchu	Výstupy	Počet	Gestor OP	0,0	1,0	0,0	0,0	0,0	0,0
413311	Podíl subjektů cestovního ruchu napojených na informační a rezervační systém	Výsledky	Počet procent	Gestor OP	0,0	50,0	N/A	N/A	0,0	0,0
413315	Počet zavedených standardů služeb cestovního ruchu	Výstupy	Počet	Gestor OP	0,0	5,0	11,0	220,0	0,0	0,0
413320	Počet nově klasifikovaných a certifikovaných subjektů v oblasti cestovního ruchu	Výsledky	Počet	Gestor OP	0,0	2000,0	2770,0	138,5	0,0	0,0
413321	Počet vytvořených zdrojových databází	Výsledky	Počet	Gestor OP	0,0	6,0	4,0	66,7	0,0	0,0

Zdroj: vlastní zpracování NOK-MMR na základě dat MSC2007 k 3. 11. 2010

Tab. 43 – Naplňování indikátorů – prioritní osa Národní podpora územního rozvoje IOP

6.5 Národní podpora územního rozvoje										
Alokace PO5: 12 210,9 mil. Kč			Finanční závazek: 7 312,4 mil. Kč				Finanční závazek v %: 59,9 %			
Kód indikátoru	Úplný název indikátoru	Typ indikátoru	Měrná jednotka indikátoru	Zdroj indikátoru	Výchozí hodnota indikátoru	Cílová hodnota indikátoru	Závazek příjemce	Závazek příjemce v %	Dosažená hodnota indikátoru	Dosažená hodnota v %
330100	Počet projektů zvyšující atraktivitu měst	Výstupy	Počet projektů	Gestor OP	0,0	47,0	332,0	706,38	116,0	246,8
330101	Počet projektů zlepšující stav bytových domů	Výstupy	Počet	Gestor OP	0,0	750,0	100,0	13,3	100,0	13,3
330102	Počet pilotních projektů - podpora vybr. romských lokalit	Výstupy	Počet projektů	Gestor OP	0,0	7,0	1,0	14,3	1,0	14,3
330103	Počet projektů zvyšující atraktivitu bydlení v území	Výstupy	Počet projektů	Gestor OP	0,0	40,0	15,0	37,5	15,0	37,5
330400	Počet projektů pro tvorbu územně-analytických podkladů krajů	Výstupy	Počet projektů	Gestor OP	0,0	10,0	9,0	90,0	9,0	90,0
330401	Počet podpořených projektů pro tvorbu územně-analytických podkladů obcí	Výstupy	Počet projektů	Gestor OP	0,0	140,0	170,0	121,4	170,0	121,4
330411	Počet podpořených projektů tvorby nových nebo aktualizace existujících územních plánů	Výstupy	Počet projektů	Gestor OP	0,0	60,0	119,0	198,3	119,0	198,3
330415	Plocha území obcí pokrytá územně analytickými podklady obcí	Výstupy	Plocha v km2	Gestor OP	0,0	34800,0	63398,0	182,2	63398,0	182,2
330416	Plocha území obcí pokrytá novým územním plánem	Výstupy	Plocha v km2	Gestor OP	0,0	140,0	4878,5	3484,6	2918,3	2084,5
330417	Zvýšení plochy území ČR, které bude pokryto územně analytickými podklady obcí	Výsledky	Počet procent	Gestor OP	0,0	18,5	N/A	N/A	0,0	0,0
330418	Zvýšení plochy území v rozvojových obl., rozvojových osách a specif. obl. pokrytých novými úz. plány	Výsledky	Počet procent	Gestor OP	0,0	0,2	N/A	N/A	0,0	0,0
331200	Počet regenerovaných bytů	Výsledky	Počet	Gestor OP	0,0	20000,0	15031,0	75,2	4785,0	23,9
331300	Plocha revitalizovaného území	Výsledky	Plocha v m2	Gestor OP	0,0	4000000,0	465101,1	11,6	141258,1	3,5
331500	Úspora spotřeby energie panelových domů	Výsledky	Počet procent	Gestor OP	0,0	20,0	N/A	N/A	23,6	118,2
410401	Počet zregenerovaných nemovitých kulturních památek	Výstupy	Počet	Gestor OP	0,0	20,0	62,0	310,0	0,0	0,0
410402	Počet nově vybudovaných či zmodernizovaných kulturních zařízení	Výstupy	Počet	Gestor OP	0,0	5,0	0,0	0,0	0,0	0,0
410404	Počet vytvořených metodik v oblasti kulturního dědictví	Výsledky	Počet	Gestor OP	0,0	20,0	18,0	90,0	0,0	0,0
410411	Zvýšení počtu návštěvníků památek a kulturních zařízení	Výsledky	Počet procent	Gestor OP	0,0	125,0	N/A	N/A	100,0	80,0

Zdroj: vlastní zpracování NOK-MMR na základě dat MSC2007 k 3. 11. 2010

Legenda: Míra naplňování indikátorů v %

0 - 10 %	10,01 - 50,0 %	50,01 - 90,0 %	90,01 - 110,0 %	110,01 - 150,0 %	150,01 - 200,0 %	200,01 % a více
----------	----------------	----------------	-----------------	------------------	------------------	-----------------

Tab. 44 – Naplňování indikátorů – prioritní osa Technická pomoc IOP

6.6 Technická pomoc										
Alokace PO6: 1334,0 mil. Kč		Finanční závazek: 934,1 mil. Kč				Finanční závazek v %: 70,0 %				
Kód indikátoru	Úplný název indikátoru	Typ indikátoru	Měrná jednotka indikátoru	Zdroj indikátoru	Výchozí hodnota indikátoru	Cílová hodnota indikátoru	Závazek příjemce	Závazek příjemce v %	Dosažená hodnota indikátoru	Dosažená hodnota v %
480300	Počet zasedání výborů (monitorovacích, poradních a řídicích)	Výsledky	Počet	Gestor OP	0,0	13,0	15,0	115,4	7,0	53,9
480500	Počet vytvořených studií a zpráv (vč. evaluačních)	Výstupy	Počet	Gestor OP	0,0	13,0	228,0	1753,9	137,0	1053,9
480700	Počet vytvořených metodických a technicko-informačních materiálů	Výstupy	Počet	Gestor OP	0,0	82,0	107,0	130,5	59,0	72,0
480800	Realizovaná spolupráce se sdělovacími prostředky a komunikace s veřejností	Výstupy	Počet	Gestor OP	0,0	29,0	52,0	179,3	24,0	82,8
480900	Počet uspořádaných informačních a propagačních aktivit	Výstupy	Počet	Gestor OP	0,0	30,0	60,0	200,0	23,0	76,7
481100	Počet uskutečněných školení, seminářů, workshopů, konferencí a ostatní podobné aktivity	Výstupy	Počet	Gestor OP	0,0	69,0	84,0	121,7	41,0	59,4
481600	Počet osob, které se zúčastnily vzdělávacích kurzů v rámci technické pomoci	Výstupy	Počet osob	Gestor OP	0,0	1372,0	4898,0	357,0	2753,0	200,7
481900	Počet proškolených osob - celkem	Výsledky	Počet osob	Gestor OP	0,0	1078,0	1565,0	145,2	926,0	85,9
482500	Počet uskutečněných kontrol	Výsledky	Počet	Gestor OP	0,0	1323,0	5730,0	433,1	5292,0	400,0
483100	Počet zaměstnaných pracovníků implementační struktury	Výstupy	Počet osob	Gestor OP	0,0	89,0	171,0	192,3	139,9	157,2

Zdroj: vlastní zpracování NOK-MMR na základě dat MSC2007 k 3. 11. 2010

Legenda: Míra naplňování indikátorů v %

0 - 10 %	10,01 - 50,0 %	50,01 - 90,0 %	90,01 - 110,0 %	110,01 - 150,0 %	150,01 - 200,0 %	200,01 % a více
----------	----------------	----------------	-----------------	------------------	------------------	-----------------

OPERAČNÍ PROGRAM TECHNICKÁ POMOC

Tab. 45 – Naplňování indikátorů – prioritní osa Podpora řízení a koordinace OPTP

8.1 Podpora řízení a koordinace										
Alokace PO1: 752,8 mil. Kč			Finanční závazek: 260,0 mil. Kč				Finanční závazek v %: 34,5 %			
Kód indikátoru	Úplný název indikátoru	Typ indikátoru	Měrná jednotka indikátoru	Zdroj indikátoru	Výchozí hodnota indikátoru	Cílová hodnota indikátoru	Závazek příjemce	Závazek příjemce v %	Dosažená hodnota indikátoru	Dosažená hodnota v %
480300	Počet zasedání výborů (monitorovacích, poradních a řídicích)	Výstupy	Počet	Gestor OP	12,0	92,0	69,0	75,0	44,0	47,8
480500	Počet vytvořených studií a zpráv (vč. evaluačních)	Výstupy	Počet	Gestor OP	3,0	27,0	166,0	614,8	55,0	203,7
480700	Počet vytvořených metodických a technicko-informačních materiálů	Výstupy	Počet	Gestor OP	14,0	36,0	44,0	122,2	33,0	91,7
481100	Počet uskutečněných školení, seminářů, workshopů, konferencí a ostatní podobné aktivity	Výstupy	Počet	Gestor OP	0,0	10,0	25,0	250,0	16,0	160,0

Zdroj: vlastní zpracování NOK-MMR na základě dat MSC2007 k 3. 11. 2010

Tab. 46 – Naplňování indikátorů – prioritní osa Monitorování OPTP

8.2 Monitorování										
Alokace PO2: 1443,7 mil. Kč			Finanční závazek: 626,8 mil. Kč				Finanční závazek v %: 43,4 %			
Kód indikátoru	Úplný název indikátoru	Typ indikátoru	Měrná jednotka indikátoru	Zdroj indikátoru	Výchozí hodnota indikátoru	Cílová hodnota indikátoru	Závazek příjemce	Závazek příjemce v %	Dosažená hodnota indikátoru	Dosažená hodnota v %
480700	Počet vytvořených metodických a technicko-informačních materiálů	Výstupy	Počet	Gestor OP	2,0	4,0	58,0	14500,0	27,0	675,0
481100	Počet uskutečněných školení, seminářů, workshopů, konferencí a ostatní podobné aktivity	Výstupy	Počet	Gestor OP	40,0	185,0	249,0	135,6	175,0	94,6
481900	Počet proškolených osob - celkem	Výsledky	Počet osob	Gestor OP	320,0	1480,0	2760,0	186,5	2184,0	147,6
482100	Zvýšení kapacity HW	Výstupy	GB	Gestor OP	0,0	30000,0	92100,0	307,0	0,0	0,0
482300	Počet nasmulovaných hodin na programování	Výstupy	Počet hodin	Gestor OP	0,0	1000,0	19200,0	1920,0	9600,0	960,0
482400	Počet nově pořízených ICT vybavení	Výstupy	Počet	Gestor OP	0,0	1000,0	30,0	3,0	0,0	0,0
482420	Počet pořízeného technického vybavení kromě ICT	Výstupy	Počet	Gestor OP	0,0	600,0	0,0	0,0	0,0	0,0
482430	Pořízení softwaru	Výstupy	Počet	Gestor OP	0,0	1000,0	8,0	0,8	0,0	0,0

Zdroj: vlastní zpracování NOK-MMR na základě dat MSC2007 k 3. 11. 2010

Tab. 47 – Naplňování indikátorů – prioritní osa Administrativní a absorpční kapacita OPTP

8.3 Administrativní a absorpční kapacita										
Alokace PO3: 3012,1mil. Kč			Finanční závazek: 1911,6 mil. Kč				Finanční závazek v %: 63,5 %			
Kód indikátoru	Úplný název indikátoru	Typ indikátoru	Měrná jednotka indikátoru	Zdroj indikátoru	Výchozí hodnota indikátoru	Cílová hodnota indikátoru	Závazek příjemce	Závazek příjemce v %	Dosažená hodnota indikátoru	Dosažená hodnota v %
481100	Počet uskutečněných školení, seminářů, workshopů, konferencí a ostatní podobné aktivity	Výstupy	Počet	Gestor OP	0,0	200,0	1025,0	512,5	108,0	54,0
481900	Počet proškolených osob - celkem	Výsledky	Počet osob	Gestor OP	0,0	3000,0	14532,0	484,4	535,0	17,8
483100	Počet zaměstnaných pracovníků implementační struktury	Výstupy	Počet osob	Gestor OP	132,5	345,0	N/A	N/A	288,9	83,7
483101	Počet trvale zaměstnaných pracovníků implementační struktury	Výsledky	Počet osob	Gestor OP	0,0	170,0	N/A	N/A	34,0	20,0

Zdroj: vlastní zpracování NOK-MMR na základě dat MSC2007 k 3. 11. 2010

Legenda: Míra naplňování indikátorů v %

0 - 10 %	10,01 - 50,0 %	50,01 - 90,0 %	90,01 - 110,0 %	110,01 - 150,0 %	150,01 - 200,0 %	200,01 % a více
----------	----------------	----------------	-----------------	------------------	------------------	-----------------

Tab. 48 – Naplňování indikátorů – prioritní osa Publicita OPTP

8.4 Publicita										
Alokace PO4: 1990,3 mil. Kč			Finanční závazek: 566,5 mil. Kč				Finanční závazek v %: 28,5 %			
Kód indikátoru	Úplný název indikátoru	Typ indikátoru	Měrná jednotka indikátoru	Zdroj indikátoru	Výchozí hodnota indikátoru	Cílová hodnota indikátoru	Závazek příjemce	Závazek příjemce v %	Dosažená hodnota indikátoru	Dosažená hodnota v %
480700	Počet vytvořených metodických a technicko-informačních materiálů	Výstupy	Počet	Gestor OP	0,0	25,0	12,0	48,0	3,0	12,0
480900	Počet uspořádaných informačních a propagačních aktivit	Výstupy	Počet	Gestor OP	0,0	15,0	10,0	66,7	6,0	40,0
481000	Počet návštěv internetových stránek	Výsledky	Počet	Gestor OP	3080000,0	6000000,0	3080000,0	51,3	3080000,0	51,3
481300	Počet stažení elektronických dokumentů	Výsledky	Počet	Gestor OP	1977000,0	3500000,0	1977000,0	56,5	1977000,0	56,5

Zdroj: vlastní zpracování NOK-MMR na základě dat MSC2007 k 3. 11.2010

Legenda: Míra naplňování indikátorů v %

0 - 10 %	10,01 - 50,0 %	50,01 - 90,0 %	90,01 - 110,0 %	110,01 - 150,0 %	150,01 - 200,0 %	200,01 % a více
----------	----------------	----------------	-----------------	------------------	------------------	-----------------

REGIONÁLNÍ OPERAČNÍ PROGRAM REGIONU SOUDRŽNOSTI SEVEROZÁPAD

Tab. 49 – Naplňování indikátorů – prioritní osa Regenerace a rozvoj měst ROP SZ

9.1 Regenerace a rozvoj měst										
Alokace PO1: 8 632,0 mil. Kč		Finanční závazek: 6 551,2 mil. Kč				Finanční závazek v %: 75,9 %				
Kód indikátoru	Úplný název indikátoru	Typ indikátoru	Měrná jednotka indikátoru	Zdroj indikátoru	Výchozí hodnota indikátoru	Cílová hodnota indikátoru	Závazek příjemce	Závazek příjemce v %	Dosažená hodnota indikátoru	Dosažená hodnota v %
074270	Počet zapojených partnerů	Výsledky	Počet	Gestor OP	0,0	50,0	277,0	554,0	176,0	3520,0
511113	Přírůstek/úbytek obyvatelstva v podpořených městech a obcích - migrací - města nad 50 000 obyvatel	Výstupy	Počet promile	Gestor OP	-1,9	0,2	N/A	N/A	N/A	N/A
511114	Přírůstek/úbytek obyvatelstva v podpořených městech a obcích - migrací - města 5 000 - 50 000 obyvatel	Výstupy	Počet promile	Gestor OP	-1,5	0,8	N/A	N/A	N/A	N/A
511500	Počet podpořených projektů zaměřených na udržitelný rozvoj a zvyšující atraktivitu měst a velkoměst - celkem	Výstupy	Počet projektů	Gestor OP	0,0	50,0	64,0	128,0	17,0	34,0
511531	Počet podpořených projektů na rozvoj (zvyšující atraktivitu) - vybraných měst	Výstupy	Počet projektů	Gestor OP	0,0	10,0	10,0	100,0	2,0	20,0
511541	Počet podpořených projektů na ostatní města	Výstupy	Počet projektů	Gestor OP	0,0	40,0	13,0	32,5	3,0	7,5
511543	Počet podpořených projektů na ostatní města - města 5-50 tis. obyv.	Výstupy	Počet projektů	Gestor OP	0,0	40,0	41,0	102,5	12,0	30,0
610247	Počet nově pořízených nízkopodlažních vozidel ve veřejné dopravě	Výsledky	Počet	Gestor OP	0,0	30,0	2,0	6,7	0,0	0,0
650101	Plocha regenerovaného a revitalizovaného území - ve městech	Výsledky	Plocha v ha	Gestor OP	0,0	25,0	75,4	301,5	13,6	54,2
651100	Plocha regenerovaných a revitalizovaných objektů ve městech celkem	Výsledky	Plocha v m2	Gestor OP	0,0	25000,0	66801,5	267,2	22787,6	91,2
651101	Plocha regenerovaných a revitalizovaných objektů určených pro rozvoj vzdělávání (města)	Výsledky	Plocha v m2	Gestor OP	0,0	1000,0	25088,9	2508,9	6761,2	676,1
651103	Plocha regenerovaných a revitalizovaných objektů pro sociální služby a zdravotní péči (města)	Výsledky	Plocha v m2	Gestor OP	0,0	1000,0	2287,1	228,7	0,0	0,0
654110	Počet podniků / organizací služeb založených nebo udržovaných v revitalizované části města	Výstupy	Počet	Gestor OP	0,0	10,0	18,0	180,0	2,0	20,0

Zdroj: vlastní zpracování NOK-MMR na základě dat MSC2007 k 3. 11. 2010

Legenda: Míra naplňování indikátorů v %

0 - 10 %	10,01 - 50,0 %	50,01 - 90,0 %	90,01 - 110,0 %	110,01 - 150,0 %	150,01 - 200,0 %	200,01 % a více
----------	----------------	----------------	-----------------	------------------	------------------	-----------------

Tab. 50 – Naplňování indikátorů – prioritní osa Integrovaná podpora místního rozvoje ROP SZ

9.2 Integrovaná podpora místního rozvoje										
Alokace PO2: 951,0 mil. Kč		Finanční závazek: 663,7 mil. Kč				Finanční závazek v %: 69,8 %				
Kód indikátoru	Úplný název indikátoru	Typ indikátoru	Měrná jednotka indikátoru	Zdroj indikátoru	Výchozí hodnota indikátoru	Cílová hodnota indikátoru	Závazek příjemce	Závazek příjemce v %	Dosažená hodnota indikátoru	Dosažená hodnota v %
074270	Počet zapojených partnerů	Výsledky	Počet	Gestor OP	0,0	35,0	129,0	368,6	127,0	362,9
511115	Přírůstek/úbytek obyvatelstva v podpořených městech a obcích - migraci - města a obce do 5 000 obyvatel	Výstupy	Počet promile	Gestor OP	6,8	7,5	N/A	N/A	9,2	122,7
512100	Počet podpořených projektů na rozvoj venkovských oblastí	Výstupy	Počet projektů	Gestor OP	0,0	70,0	36,0	51,4	21,0	30,0
650505	Plocha regenerovaného a revitalizovaného území – ve venkovských oblastech	Výsledky	Plocha v ha	Gestor OP	0,0	4,5	13,7	303,6	4,7	103,3
651501	Plocha regenerovaných a revitalizovaných objektů určených pro vzdělávání (venkov)	Výsledky	Plocha v m2	Gestor OP	0,0	400,0	1802,0	450,5	412,0	103,0
651503	Plocha regenerovaných a revitalizovaných objektů sociálních služeb a zdravotní péče (venkov)	Výsledky	Plocha v m2	Gestor OP	0,0	400,0	5919,4	1479,8	4353,4	1088,6

Zdroj: vlastní zpracování NOK-MMR na základě dat MSC2007 k 3. 11. 2010

Tab. 51 – Naplňování indikátorů – prioritní osa Dostupnost a dopravní obslužnost ROP SZ

9.3 Dostupnost a dopravní obslužnost										
Alokace PO3: 7 358,0 mil. Kč		Finanční závazek: 5 184,2 mil. Kč				Finanční závazek v %: 70,5 %				
Kód indikátoru	Úplný název indikátoru	Typ indikátoru	Měrná jednotka indikátoru	Zdroj indikátoru	Výchozí hodnota indikátoru	Cílová hodnota indikátoru	Závazek příjemce	Závazek příjemce v %	Dosažená hodnota indikátoru	Dosažená hodnota v %
074270	Počet zapojených partnerů	Výsledky	Počet	Gestor OP	0,0	15,0	36,0	240,0	27,0	180,0
373113	Počet nehod cyklisté/region	Dopady	Počet	Policie ČR	372,0	290,0	N/A	N/A	281,0	96,9
511100	Počet podpořených projektů na rozvoj dopravy (dopravní dostupnost)	Výstupy	Počet projektů	Gestor OP	0,0	30,0	19,0	63,3	9,0	30,0
610100	Délka nových a rekonstruovaných silnic II. a III. třídy celkem	Výstupy	Počet kilometrů	Gestor OP	0,0	150,0	189,5	126,4	141,7	97,5
610101	Délka nových silnic II. a III. třídy	Výstupy	Počet kilometrů	Gestor OP	0,0	20,0	2,2	10,8	0,7	3,3
610102	Délka rekonstruovaných silnic II. a III. třídy	Výstupy	Počet kilometrů	Gestor OP	0,0	130,0	187,4	144,1	141,1	108,5
610108	Podíl nově zrekonstruovaných a nových silnic na celkové regionální síti silnic	Výsledky	Počet procent	Gestor OP	0,0	2,0	N/A	N/A	0,1	6,5
610109	Délka nově vybudovaných nebo rekonstruovaných silničních obchvatů měst a obcí	Výstupy	Počet kilometrů	Gestor OP	0,0	2,7	0,0	0,0	0,0	0,0
610110	Délka nově vybudovaných cyklostezek a cyklotras	Výstupy	Počet kilometrů	Gestor OP	0,0	35,0	19,9	56,9	0,0	0,0
610211	Počet obcí zapojených do IDS	Výsledky	Počet obcí	Gestor OP	9,0	60,0	53,0	88,3	9,0	15,0
610247	Počet nově pořízených nízkopodlažních vozidel ve veřejné dopravě	Výsledky	Počet	Gestor OP	0,0	12,0	14,0	116,7	0,0	0,0
610248	Podíl vozidel ve veřejné dopravě na ekologický pohon	Výsledky	Počet procent	Gestor OP	0,0	2,0	N/A	N/A	0,0	0,0
610300	Počet odbavených cestujících na regionálních letištích	Dopady	Počet	Gestor OP	35853,0	80000,0	80000,0	100,0	43033,0	53,8
610301	Počet upravených regionálních letišť	Výstupy	Počet	Gestor OP	0,0	1,0	1,0	100,0	1,0	100,0
653102	Expozice obyvatelstva nadlimitními koncentracemi PM10	Výsledky	Počet procent	MŽP	65,0	50,0	N/A	N/A	9,1	18,2

Zdroj: vlastní zpracování NOK-MMR na základě dat MSC2007 k 3. 11. 2010

Legenda: Míra naplňování indikátorů v %

0 - 10 %	10,01 - 50,0 %	50,01 - 90,0 %	90,01 - 110,0 %	110,01 - 150,0 %	150,01 - 200,0 %	200,01 % a více
----------	----------------	----------------	-----------------	------------------	------------------	-----------------

Tab. 52 – Naplňování indikátorů – prioritní osa Udržitelný rozvoj cestovního ruchu ROP SZ

9.4 Udržitelný rozvoj cestovního ruchu										
Alokace PO4: 4 144,85 mil. Kč			Finanční závazek: 2 111,9 mil. Kč				Finanční závazek v %: 51,0 %			
Kód indikátoru	Úplný název indikátoru	Typ indikátoru	Měrná jednotka indikátoru	Zdroj indikátoru	Výchozí hodnota indikátoru	Cílová hodnota indikátoru	Závazek příjemce	Závazek příjemce v %	Dosažená hodnota indikátoru	Dosažená hodnota v %
074270	Počet zapojených partnerů	Výsledky	Počet	Gestor OP	0,0	30,0	325,0	1083,3	248,0	826,7
511200	Počet podpořených projektů na rozvoj cestovního ruchu	Výstupy	Počet	Gestor OP	0,0	65,0	76,0	116,9	46,0	70,8
520212	Počet nově vytvořených pracovních míst v rámci projektů na rozvoj cestovního ruchu	Výsledky	Počet pracovních míst	Gestor OP	0,0	22,0	184,0	836,4	30,9	140,6
630100	Počet nově vybudovaných nebo zrekonstruovaných lůžek celkem	Výsledky	Počet	Gestor OP	0,0	130,0	1422,0	1093,9	679,0	522,31
631103	Využití kapacity ubytovacích zařízení - využití pokojů	Výsledky	Počet procent	Gestor OP	40,9	45,0	N/A	N/A	40,5	90,0
632200	Počet zrekonstruovaných památkových objektů	Výstupy	Počet objektů	Gestor OP	0,0	10,0	7,0	70,0	0,0	0,0
632510	Počet nových a zrekonstruovaných sportovně rekreačních zařízení celkem	Výstupy	Počet	Gestor OP	0,0	15,0	5,0	33,3	5,0	33,3
633101	Počet vytvořených propagačních nebo marketingových produktů pro cestovní ruch	Výsledky	Počet produktů	Gestor OP	0,0	30,0	256,0	853,3	119,0	396,7

Zdroj: vlastní zpracování NOK-MMR na základě dat MSC2007 k 3. 11. 2010

Tab. 53 – Naplňování indikátorů – prioritní osa Technická asistence ROP SZ

9.5 Technická asistence										
Alokace PO5: 588,0 mil. Kč			Finanční závazek: 332,8 mil. Kč				Finanční závazek v %: 56,6 %			
Kód indikátoru	Úplný název indikátoru	Typ indikátoru	Měrná jednotka indikátoru	Zdroj indikátoru	Výchozí hodnota indikátoru	Cílová hodnota indikátoru	Závazek příjemce	Závazek příjemce v %	Dosažená hodnota indikátoru	Dosažená hodnota v %
074270	Počet zapojených partnerů	Výsledky	Počet	Gestor OP	0,0	30,0	7,0	23,3	14,0	46,7
480200	Celkové výdaje na realizaci projektů technické pomoci	Výsledky	Milióny Korun českých	Gestor OP	0,0	604,5	174,3	28,8	83,3	13,8
482601	Efektivnost čerpání finančních prostředků	Dopady	Vyhodnocení na základě evaluačních studií	Gestor OP	0,0	1,0	N/A	N/A	0,0	0,0
514100	Počet podpořených projektů zaměřených na technickou pomoc	Výstupy	Počet projektů	Gestor OP	0,0	60,0	9,0	15,0	6,0	10,0
710500	Realizace evaluačních studií a zpráv celkem	Výstupy	Počet	Gestor OP	0,0	20,0	11,0	55,0	6,0	30,0
710700	Počet vytvořených metodických a technicko-informačních materiálů	Výstupy	Počet	Gestor OP	0,0	30,0	25,0	83,3	23,0	76,7
711900	Počet proškolených osob	Výsledky	Počet osob	Gestor OP	0,0	200,0	341,0	170,5	1833,0	916,5

Zdroj: vlastní zpracování NOK-MMR na základě dat MSC2007 k 3. 11. 2010

Legenda: Míra naplňování indikátorů v %

0 - 10 %	10,01 - 50,0 %	50,01 - 90,0 %	90,01 - 110,0 %	110,01 - 150,0 %	150,01 - 200,0 %	200,01 % a více
----------	----------------	----------------	-----------------	------------------	------------------	-----------------

REGIONÁLNÍ OPERAČNÍ PROGRAM REGIONU SOUDRŽNOSTI MORAVSKOSLEZSKO

Tab. 54 – Naplňování indikátorů – prioritní osa Regionální infrastruktura a dostupnost ROP MS

10.1 Regionální infrastruktura a dostupnost										
Alokace PO1: 8 451,7 mil. Kč			Finanční závazek: 3 927,7 mil. Kč				Finanční závazek v %: 46,5 %			
Kód indikátoru	Úplný název indikátoru	Typ indikátoru	Měrná jednotka indikátoru	Zdroj indikátoru	Výchozí hodnota indikátoru	Cílová hodnota indikátoru	Závazek příjemce	Závazek příjemce v %	Dosažená hodnota indikátoru	Dosažená hodnota v %
511100	Počet podpořených projektů na rozvoj dopravy (dopravní dostupnost)	Výstupy	Počet projektů	Gestor OP	0,0	110,0	27,0	24,6	16,0	14,6
514600	Počet podpořených projektů na ochranu proti živelným pohromám	Výstupy	Počet projektů	Gestor OP	0,0	1,0	2,0	200,0	0,0	0,0
610101	Délka nových silnic II. a III. třídy	Výsledky	Počet kilometrů	Gestor OP	0,0	10,0	5,6	55,9	0,8	7,5
610102	Délka rekonstruovaných silnic II. a III. třídy	Výsledky	Počet kilometrů	Gestor OP	0,0	200,0	115,1	57,5	111,0	55,5
610111	Délka nově vybudovaných cyklostezek	Výsledky	Počet kilometrů	Gestor OP	0,0	100,0	26,7	26,7	0,8	0,8
610205	Přírůstek počtu osob přepravených veřejnou dopravou celkem	Výsledky	Tisíce osob	Gestor OP	279420,0	300000,0	N/A	N/A	193031,0	64,3
610210	Přírůstek počtu obyvatel obcí zapojených do IDS	Výsledky	Počet osob	Gestor OP	750461,0	875538,0	N/A	N/A	1175792,0	134,3
610211	Počet obcí zapojených do IDS	Výsledky	Počet obcí	Gestor OP	145,0	240,0	N/A	N/A	219,0	91,3
610241	Počet nově pořízených ekologických vozidel ve veřejné dopravě	Výsledky	Počet	Gestor OP	0,0	75,0	40,0	53,3	4,0	5,3
610301	Počet upravených regionálních letišť	Výstupy	Počet	Gestor OP	0,0	1,0	N/A	N/A	0,0	0,0
610311	Počet odbavených cestujících na regionálních letištích - změna počtu v čase v %	Výsledky	Počet procent	Gestor OP	216259,0	200,0	N/A	N/A	142,0	71,0

Zdroj: vlastní zpracování NOK-MMR na základě dat MSC2007 k 3. 11. 2010

Tab. 55 – Naplňování indikátorů – Podpora prosperity regionu ROP MS

10.2 Podpora prosperity regionu										
Alokace PO2: 5 288,2 mil. Kč			Finanční závazek: 1 928,2 mil. Kč				Finanční závazek v %: 36,5 %			
Kód indikátoru	Úplný název indikátoru	Typ indikátoru	Měrná jednotka indikátoru	Zdroj indikátoru	Výchozí hodnota indikátoru	Cílová hodnota indikátoru	Závazek příjemce	Závazek příjemce v %	Dosažená hodnota indikátoru	Dosažená hodnota v %
511200	Počet podpořených projektů na rozvoj cestovního ruchu	Výstupy	Počet	Gestor OP	0,0	85,0	30,0	35,3	14,0	14,5
511500	Počet podpořených projektů zaměřených na udržitelný rozvoj a zvyšující atraktivitu měst a velkoměst - celkem	Výstupy	Počet projektů	Gestor OP	0,0	90,0	75,0	83,3	32,0	35,6
511545	Počet podpořených projektů zaměřených na podporu sociálních služeb	Výsledky	Počet projektů	Gestor OP	0,0	22,0	15,0	68,2	8,0	36,6
511550	Počet podpořených projektů zaměřených na podporu vzdělávání	Výsledky	Počet projektů	Gestor OP	0,0	45,0	60,0	133,3	24,0	53,3
511560	Počet podpořených projektů zaměřených na podporu zdravotnictví	Výsledky	Počet projektů	Gestor OP	0,0	23,0	0,0	0,0	0,0	0,0
520212	Počet nově vytvořených pracovních míst v rámci projektů na rozvoj cestovního ruchu	Výsledky	Počet pracovních míst	Gestor OP	0,0	80,0	165,1	206,4	52,0	65,0
630100	Počet nově vybudovaných nebo zrekonstruovaných lůžek celkem	Výsledky	Počet	Gestor OP	0,0	300,0	391,0	130,3	163,0	54,3
630502	Návštěvnici v regionu - počet přenocování	Výsledky	Počet	ČSÚ	2065,0	2400,0	N/A	N/A	1851,0	77,1
651100	Plocha regenerovaných a revitalizovaných objektů ve městech celkem	Výsledky	Plocha v m ²	Gestor OP	0,0	74200,0	11943,7	16,1	2872,7	3,9
652000	Plocha revitalizovaných nevyužívaných nebo zanedbaných areálů (brownfields) celkem	Výsledky	Plocha v ha	Gestor OP	0,0	63,0	41,7	66,1	0,4	0,6

Zdroj: vlastní zpracování NOK-MMR na základě dat MSC2007 k 3. 11. 2010

Legenda: Míra naplňování indikátorů v %

0 - 10 %	10,01 - 50,0 %	50,01 - 90,0 %	90,01 - 110,0 %	110,01 - 150,0 %	150,01 - 200,0 %	200,01 % a více
----------	----------------	----------------	-----------------	------------------	------------------	-----------------

Tab. 56 – Naplňování indikátorů – prioritní osa Rozvoj měst ROP MS

10.3 Rozvoj měst										
Alokace PO3: 4 945,0 mil. Kč			Finanční závazek: 1 173,3 mil. Kč				Finanční závazek v %: 23,7 %			
Kód indikátoru	Úplný název indikátoru	Typ indikátoru	Měrná jednotka indikátoru	Zdroj indikátoru	Výchozí hodnota indikátoru	Cílová hodnota indikátoru	Závazek příjemce	Závazek příjemce v %	Dosažená hodnota indikátoru	Dosažená hodnota v %
511500	Počet podpořených projektů zaměřených na udržitelný rozvoj a zvyšující atraktivitu měst a velkoměst - celkem	Výstupy	Počet projektů	Gestor OP	0,0	100,0	56,0	56,0	46,0	46,0
511531	Počet podpořených projektů na rozvoj (zvyšující atraktivitu) - vybraných měst	Výstupy	Počet projektů	Gestor OP	0,0	50,0	8,0	16,0	6,0	12,0
511541	Počet podpořených projektů na ostatní města	Výstupy	Počet projektů	Gestor OP	0,0	50,0	48,0	96,0	40,0	80,0
650101	Plocha regenerovaného a revitalizovaného území - ve městech	Výsledky	Plocha v ha	Gestor OP	0,0	14,0	25,3	180,4	9,6	68,7
651100	Plocha regenerovaných a revitalizovaných objektů ve městech celkem	Výsledky	Plocha v m2	Gestor OP	0,0	150000,0	33937,6	22,6	24747,1	16,5
651101	Plocha regenerovaných a revitalizovaných objektů určených pro rozvoj vzdělávání (města)	Výsledky	Plocha v m2	Gestor OP	0,0	20000,0	21754,5	108,8	18864,3	94,3
651103	Plocha regenerovaných a revitalizovaných objektů pro sociální služby a zdravotní péči (města)	Výsledky	Plocha v m2	Gestor OP	0,0	30000,0	801,6	2,7	280,7	0,9
651104	Plocha regenerovaných a revitalizovaných objektů zájmové a volnočasové povahy (města)	Výsledky	Plocha v m2	Gestor OP	0,0	100000,0	3394,7	3,4	1290,2	1,3
652001	Plocha revitalizovaných nevyužívaných nebo zanedbaných areálů (brownfields) ve městech	Výsledky	Plocha v ha	Gestor OP	0,0	6,0	5,9	98,8	4,2	70,7

Zdroj: vlastní zpracování NOK-MMR na základě dat MSC2007 k 3. 11. 2010

Tab. 57 – Naplňování indikátorů – prioritní osa Rozvoj venkova ROP MS

10.4 Rozvoj venkova										
Alokace PO4: 1 471,7 mil. Kč			Finanční závazek: 1 152,1 mil. Kč				Finanční závazek v %: 78,3 %			
Kód indikátoru	Úplný název indikátoru	Typ indikátoru	Měrná jednotka indikátoru	Zdroj indikátoru	Výchozí hodnota indikátoru	Cílová hodnota indikátoru	Závazek příjemce	Závazek příjemce v %	Dosažená hodnota indikátoru	Dosažená hodnota v %
512100	Počet podpořených projektů na rozvoj venkovských oblastí	Výstupy	Počet projektů	Gestor OP	0,0	100,0	135,0	135,0	74,0	74,0
650505	Plocha regenerovaného a revitalizovaného území – ve venkovských oblastech	Výsledky	Plocha v ha	Gestor OP	0,0	6,0	20,8	347,2	8,0	133,3
651500	Plocha regenerovaných a revitalizovaných objektů ve venkovských oblastech celkem	Výsledky	Plocha v m2	Gestor OP	0,0	50000,0	52852,82	105,7	30951,1	61,9

Zdroj: vlastní zpracování NOK-MMR na základě dat MSC2007 k 3. 11. 2010

Tab. 58 – Naplňování indikátorů – prioritní osa Technická pomoc ROP MS

10.5 Technická pomoc										
Alokace PO5: 705,5 mil. Kč			Finanční závazek: 378,6 mil. Kč				Finanční závazek v %: 53,7 %			
Kód indikátoru	Úplný název indikátoru	Typ indikátoru	Měrná jednotka indikátoru	Zdroj indikátoru	Výchozí hodnota indikátoru	Cílová hodnota indikátoru	Závazek příjemce	Závazek příjemce v %	Dosažená hodnota indikátoru	Dosažená hodnota v %
514100	Počet podpořených projektů zaměřených na technickou pomoc	Výstupy	Počet projektů	Gestor OP	0,0	10,0	11,0	110,0	9,0	90,0
710500	Realizace evaluačních studií a zpráv celkem	Výstupy	Počet	Gestor OP	0,0	14,0	13,0	92,9	7,0	50,0
711101	Počet uskutečněných školení, seminářů, workshopů a konferencí	Výstupy	Počet	Gestor OP	0,0	50,0	48,0	96,0	80,0	160,0
711600	Počet osob, které se zúčastnily vzdělávacích kurzů celkem	Výsledky	Počet osob	Gestor OP	0,0	1000,0	1110,0	111,0	3428,0	342,8

Zdroj: vlastní zpracování NOK-MMR na základě dat MSC2007 k 3. 11. 2010

Legenda: Míra naplňování indikátorů v %

0 - 10 %	10,01 - 50,0 %	50,01 - 90,0 %	90,01 - 110,0 %	110,01 - 150,0 %	150,01 - 200,0 %	200,01 % a více
----------	----------------	----------------	-----------------	------------------	------------------	-----------------

REGIONÁLNÍ OPERAČNÍ PROGRAM REGIONU SOUDRŽNOSTI JIHOVÝCHOD

Tab. 59 – Naplňování indikátorů – prioritní osa Dopravní dostupnost ROP JV

11.1 Dopravní dostupnost										
Alokace PO1: 10 150,1 mil. Kč			Finanční závazek: 7 588,0 mil. Kč				Finanční závazek v %: 74,8 %			
Kód indikátoru	Úplný název indikátoru	Typ indikátoru	Měrná jednotka indikátoru	Zdroj indikátoru	Výchozí hodnota indikátoru	Cílová hodnota indikátoru	Závazek příjemce	Závazek příjemce v %	Dosažená hodnota indikátoru	Dosažená hodnota v %
511100	Počet podpořených projektů na rozvoj dopravy (dopravní dostupnost)	Výstupy	Počet projektů	Gestor OP	0,0	91,0	134,0	147,3	88,0	96,7
610100	Délka nových a rekonstruovaných silnic II. a III. třídy celkem	Výstupy	Počet kilometrů	Gestor OP	0,0	270,0	331,9	122,9	274,9	101,8
610108	Podíl nově zrekonstruovaných a nových silnic na celkové regionální síti silnic	Výsledky	Počet procent	Gestor OP	0,0	3,0	N/A	N/A	0,58	19,33
610109	Délka nově vybudovaných nebo rekonstruovaných silničních obchvatů měst a obcí	Výstupy	Počet kilometrů	Gestor OP	0,0	12,0	10,4	86,8	4,9	40,8
610111	Délka nově vybudovaných cyklostezek	Výstupy	Počet kilometrů	Gestor OP	0,0	40,0	57,1	142,8	35,5	88,7
610205	Přírůstek počtu osob přepravených veřejnou dopravou celkem	Výsledky	Tisíce osob	Gestor OP	0,0	11000,0	N/A	N/A	7926,0	72,1
610211	Počet obcí zapojených do IDS	Výsledky	Počet obcí	Gestor OP	256,0	650,0	N/A	N/A	532,0	81,9
610241	Počet nově pořízených ekologických vozidel ve veřejné dopravě	Výstupy	Počet	Gestor OP	0,0	15,0	114,0	760,0	10,0	66,7
610244	Počet nově pořízených vozidel kolejové a trakční dopravy ve veřejné dopravě	Výstupy	Počet	Gestor OP	0,0	9,0	45,0	500,0	22,0	244,4
610249	Počet nových nebo rekonstruovaných přestupních terminalů ve veřejné dopravě	Výstupy	Počet	Gestor OP	0,0	20,0	35,0	175,0	9,0	45,0
610300	Počet odbavených cestujících na regionálních letištích	Dopady	Počet	Gestor OP	393686,0	450000,0	393686,0	87,5	393686,0	87,5
610301	Počet upravených regionálních letišť	Výstupy	Počet	Gestor OP	0,0	1,0	1,0	100,0	0,0	0,0
611105	Počet uživatelů nových cyklo a hippo stezek po 1. roce provozu	Výsledky	Počet osob	Gestor OP	0,0	0,0	0,0	0,0	0,0	0,0

Zdroj: vlastní zpracování NOK-MMR na základě dat MSC2007 k 3. 11. 2010

Legenda: Míra naplňování indikátorů v %

0 - 10 %	10,01 - 50,0 %	50,01 - 90,0 %	90,01 - 110,0 %	110,01 - 150,0 %	150,01 - 200,0 %	200,01 % a více
----------	----------------	----------------	-----------------	------------------	------------------	-----------------

Tab. 60 – Naplňování indikátorů – prioritní osa Rozvoj udržitelného cestovního ruchu ROP JV

11.2 Rozvoj udržitelného cestovního ruchu										
Alokace PO2: 3 902,1 mil. Kč			Finanční závazek: 1 928,1 mil. Kč			Finanční závazek v %: 49,4 %				
Kód indikátoru	Úplný název indikátoru	Typ indikátoru	Měrná jednotka indikátoru	Zdroj indikátoru	Výchozí hodnota indikátoru	Cílová hodnota indikátoru	Závazek příjemce	Závazek příjemce v %	Dosažená hodnota indikátoru	Dosažená hodnota v %
511200	Počet podpořených projektů na rozvoj cestovního ruchu	Výstupy	Počet	Gestor OP	0,0	250,0	160,0	64,0	88,0	35,2
520100	Počet nově vytvořených pracovních míst celkem	Výsledky	Počet pracovních míst celkem	Gestor OP	0,0	200,0	396,6	198,3	96,3	48,1
520101	Počet nově vytvořených pracovních míst pro muže	Výsledky	Počet pracovních míst - muži	Gestor OP	0,0	0,0 ¹	1,0	N/A	18,5	0,0
520102	Počet nově vytvořených pracovních míst pro ženy	Výsledky	Počet pracovních míst - ženy	Gestor OP	0,0	0,0 ¹	4,8	N/A	55,0	0,0
610115	Délka nově vybudovaných stezek výhradně pro hippy a pěší	Výstupy	Počet kilometrů	Gestor OP	0,0	150,0	970,1	646,7	82,8	55,2
630100	Počet nově vybudovaných nebo zrekonstruovaných lůžek celkem	Výstupy	Počet	Gestor OP	0,0	120,0	2119,0	1765,8	1421,0	1184,1
632102	Počet nově certifikovaných ubytovacích zařízení v cestovním ruchu	Výsledky	Počet	Gestor OP	0,0	15,0	46,0	306,7	17,0	113,3
632200	Počet zrekonstruovaných památkových objektů	Výstupy	Počet objektů	Gestor OP	0,0	30,0	29,0	96,7	11,0	36,6
632300	Počet nových a technicky zhodnocených objektů turistické infrastruktury	Výsledky	Počet objektů	Gestor OP	0,0	18,0	75,0	416,7	52,0	288,8
633101	Počet vytvořených propagačních nebo marketingových produktů pro cestovní ruch	Výstupy	Počet produktů	Gestor OP	0,0	56,0	1160,0	2071,4	681,0	1216,1
633111	Počet vytvořených produktů pro orientaci a směřování návštěvníků	Výstupy	Počet produktů	Gestor OP	0,0	95,0	267,0	281,1	86,0	90,5

Zdroj: vlastní zpracování NOK-MMR na základě dat MSC2007 k 3. 11. 2010

¹ ROP JV nemá stanovené cílové hodnoty pro dílčí indikátory dělené na muže a ženy

Legenda: Míra naplňování indikátorů v %

0 - 10 %	10,01 - 50,0 %	50,01 - 90,0 %	90,01 - 110,0 %	110,01 - 150,0 %	150,01 - 200,0 %	200,01 % a více
----------	----------------	----------------	-----------------	------------------	------------------	-----------------

Tab. 61 – Naplňování indikátorů – prioritní osa Udržitelný rozvoj měst a venkovských sídel ROP JV

11.3 Udržitelný rozvoj měst a venkovských sídel										
Alokace PO3: 5 894,7 mil. Kč			Finanční závazek: 4 663,5 mil. Kč				Finanční závazek v %: 79,1 %			
Kód indikátoru	Úplný název indikátoru	Typ indikátoru	Měrná jednotka indikátoru	Zdroj indikátoru	Výchozí hodnota indikátoru	Cílová hodnota indikátoru	Závazek příjemce	Závazek příjemce v %	Dosažená hodnota indikátoru	Dosažená hodnota v %
511518	Počet projektů zvyšující atraktivitu - Jihlava	Výstupy	Počet projektů	Gestor OP	0,0	4,0	10,0	250,0	5,0	125,0
511519	Počet projektů zvyšující atraktivitu - Brno	Výstupy	Počet projektů	Gestor OP	0,0	6,0	14,0	233,3	0,0	0,0
511541	Počet podpořených projektů na ostatní města	Výstupy	Počet projektů	Gestor OP	0,0	36,0	63,0	175,0	49,0	163,1
512100	Počet podpořených projektů na rozvoj venkovských oblastí	Výstupy	Počet projektů	Gestor OP	0,0	35,0	77,0	220,0	70,0	200,0
520100	Počet nově vytvořených pracovních míst celkem	Výsledky	Počet pracovních míst	Gestor OP	0,0	19,0	166,1	874,2	40,1	221,2
520101	Počet nově vytvořených pracovních míst pro muže	Výsledky	Počet pracovních míst- muži	Gestor OP	0,0	0,0 ¹	3,5	N/A	5,5	0,0
520102	Počet nově vytvořených pracovních míst pro ženy	Výsledky	Počet pracovních míst- ženy	Gestor OP	0,0	0,0 ¹	1,5	N/A	20,1	0,0
640101	Počet vzdělávacích zařízení s novým nebo modernizovaným vybavením	Výsledky	Počet	Gestor OP	0,0	22,0	81,0	368,1	75,0	340,9
640102	Počet zdravotnických zařízení nově vybavených speciálním přístrojovým vybavením	Výsledky	Počet	Gestor OP	0,0	7,0	14,0	200,0	10,0	142,8
650100	Plocha regenerovaného a revitalizovaného území celkem	Výsledky	Plocha v ha	Gestor OP	0,0	280,0	56,6	20,2	28,9	10,3
650101	Plocha regenerovaného a revitalizovaného území - ve městech	Výsledky	Plocha v ha	Gestor OP	0,0	220,0	43,3	19,7	16,0	7,3
650505	Plocha regenerovaného a revitalizovaného území – ve venkovských oblastech	Výsledky	Plocha v ha	Gestor OP	0,0	60,0	13,3	22,1	12,2	20,3
651100	Plocha regenerovaných a revitalizovaných objektů ve městech celkem	Výsledky	Plocha v m2	Gestor OP	0,0	86000,0	148874,85	173,11	85 528,47	99,45
651101	Plocha regenerovaných a revitalizovaných objektů určených pro rozvoj vzdělávání (města)	Výsledky	Plocha v m2	Gestor OP	0,0	0,0 ²	29480,7	N/A	13262,2	0,0
651103	Plocha regenerovaných a revitalizovaných objektů pro sociální služby a zdravotní péči (města)	Výsledky	Plocha v m2	Gestor OP	0,0	0,0 ²	29405,5	N/A	10348,3	0,0
651104	Plocha regenerovaných a revitalizovaných objektů zájmové a volnočasové povahy (města)	Výsledky	Plocha v m2	Gestor OP	0,0	0,0 ²	89988,8	N/A	61917,9	0,0
651120	Plocha nově založené nebo rekonstruované veřejné zeleně	Výsledky	Plocha v ha	Gestor OP	0,0	20,0	28,0	140,1	11,6	58,0
651200	Plocha nově vybudovaných objektů celkem	Výsledky	Plocha v m2	Gestor OP	0,0	28250,0	91512,3	323,9	78249,9	277,0
651201	Plocha nově vybudovaných objektů pro zájmové a volnočasové aktivity	Výsledky	Plocha v m2	Gestor OP	0,0	18000,0	70262,1	390,3	66292,7	368,3
651202	Plocha nově vybudovaných objektů pro sociální služby	Výsledky	Plocha v m2	Gestor OP	0,0	3750,0	967,8	25,8	862,8	23,0
651203	Plocha nově vybudovaných objektů pro vzdělávání	Výsledky	Plocha v m2	Gestor OP	0,0	3750,0	17953,5	478,8	9294,5	247,9
651204	Plocha nově vybudovaných objektů pro zdravotnictví	Výsledky	Plocha v m2	Gestor OP	0,0	2750,0	2329,0	84,7	1800,0	65,5
651205	Počet nových otevřených sítí v oblastech postižených selháním trhu	Výsledky	Počet	Gestor OP	0,0	5,0	0,0	0,0	0,0	0,0
651500	Plocha regenerovaných a revitalizovaných objektů ve venkovských oblastech celkem	Výsledky	Plocha v m2	Gestor OP	0,0	61000,0	61167,3	100,3	54220,7	88,9
651501	Plocha regenerovaných a revitalizovaných objektů určených pro vzdělávání (venkov)	Výsledky	Plocha v m2	Gestor OP	0,0	0,0 ²	24690,8	N/A	24521,8	0,0
651503	Plocha regenerovaných a revitalizovaných objektů sociálních služeb a zdravotní péče (venkov)	Výsledky	Plocha v m2	Gestor OP	0,0	0,0 ²	1004,6	N/A	0,0	0,0
651504	Plocha regenerovaných a revitalizovaných objektů zájmové a volnočasové povahy (venkov)	Výsledky	Plocha v m2	Gestor OP	0,0	0,0 ²	35472,0	N/A	29698,9	0,0
652000	Plocha revitalizovaných nevyužívaných nebo zanedbaných areálů (brownfields) celkem	Výsledky	Plocha v ha	Gestor OP	0,0	6,6	1,8	27,0	0,2	2,6

Legenda: Míra naplňování indikátorů v %

0 - 10 %	10,01 - 50,0 %	50,01 - 90,0 %	90,01 - 110,0 %	110,01 - 150,0 %	150,01 - 200,0 %	200,01 % a více
----------	----------------	----------------	-----------------	------------------	------------------	-----------------

652300	Počet obyvatel nově pokrytých infrastrukturou pro přístup k širokopásmovému internetu	Výsledky	Počet	Gestor OP	0,0	0,0 ³	0,0	N/A	0,0	0,0
--------	---	----------	-------	-----------	-----	------------------	-----	-----	-----	-----

Zdroj: vlastní zpracování NOK-MMR na základě dat MSC2007 k 3. 11. 2010

¹ ROP JV nemá stanovené cílové hodnoty pro dílčí indikátory dělené na muže a ženy

² ROP JV neměl původně rozdělení ploch regenerovaných a revitalizovaných objektů na města a venkov, pouze celkově. K rozdělení došlo dodatečně a cílové hodnoty zatím nebyly stanoveny.

³ ROP JV zatím nemá stanovenou cílovou hodnotu pro indikátor 652300.

Tab. 62 – Naplňování indikátorů – prioritní osa Národní Technická pomoc ROP JV

11.4 Technická pomoc										
Alokace PO4: 701,2 mil. Kč			Finanční závazek: 670,4 mil. Kč			Finanční závazek v %: 95,6 %				
Kód indikátoru	Úplný název indikátoru	Typ indikátoru	Měrná jednotka indikátoru	Zdroj indikátoru	Výchozí hodnota indikátoru	Cílová hodnota indikátoru	Závazek příjemce	Závazek příjemce v %	Dosažená hodnota indikátoru	Dosažená hodnota v %
480500	Počet vytvořených studií a zpráv (vč. evaluačních)	Výstupy	Počet	Gestor OP	0,0	14,0	17,0	121,4	8,0	57,1
710700	Počet vytvořených metodických a technicko-informačních materiálů	Výstupy	Počet	Gestor OP	0,0	65,0	76,0	116,9	38,0	58,5
711101	Počet uskutečněných školení, seminářů, workshopů a konferencí	Výstupy	Počet	Gestor OP	0,0	100,0	113,0	113,0	50,0	50,0
711102	Počet uskutečněných školení, seminářů, workshopů a konferencí s mezinárodní účastí	Výstupy	Počet	Gestor OP	0,0	20,0	20,0	100,0	6,0	30,0
711601	Počet osob, které se zúčastnily vzdělávacích kurzů a měřených na posílení absorpční kapacity	Výsledky	Počet osob	Gestor OP	0,0	1250,0	3137,0	251,0	3006,0	240,5
712501	Počet uskutečněných kontrol čerpání finančních prostředků	Výsledky	Počet	Gestor OP	0,0	466,0	531,0	114,0	531,0	114,0

Zdroj: vlastní zpracování NOK-MMR na základě dat MSC2007 k 3. 11. 2010

Legenda: Míra naplňování indikátorů v %

0 - 10 %	10,01 - 50,0 %	50,01 - 90,0 %	90,01 - 110,0 %	110,01 - 150,0 %	150,01 - 200,0 %	200,01 % a více
----------	----------------	----------------	-----------------	------------------	------------------	-----------------

REGIONÁLNÍ OPERAČNÍ PROGRAM REGIONU SOUDRŽNOSTI STŘEDNÍ MORAVA

Tab. 63 – Naplňování indikátorů – prioritní osa Doprava ROP SM

12.1 Doprava										
Alokace PO1: 7 065,9 mil. Kč			Finanční závazek: 3 540,4 mil. Kč				Finanční závazek v %: 50,1 %			
Kód	Úplný název indikátoru	Typ	Měrná jednotka	Zdroj	Výchozí hodnota	Cílová hodnota	Závazek příjemce	Závazek příjemce v %	Dosažená hodnota	Dosažená hodnota v %
371101	Hodnota úspory času v silniční dopravě v EUR	Dopady	EUR/rok	Gestor OP	0,0	1350000,0	3366788,2	249,4	1876373,1	139,0
511100	Počet podpořených projektů na rozvoj dopravy (dopravní dostupnost)	Výstupy	Počet projektů	Gestor OP	0,0	96,0	92,0	95,8	92,0	95,8
520211	Počet nově vytvořených pracovních míst v rámci projektů na dopravní dostupnost	Dopady	Počet prac. míst	Gestor OP	0,0	6,0	0,0	0,0	0,0	0,0
610101	Délka nových silnic II. a III. třídy	Výstupy	Počet kilometrů	Gestor OP	0,0	14,0	4,1	29,2	1,5	10,6
610102	Délka rekonstruovaných silnic II. a III. třídy	Výstupy	Počet kilometrů	Gestor OP	0,0	118,0	101,7	86,2	79,8	67,6
610108	Podíl nově zrekonstruovaných a nových silnic na celkové regionální síti silnic	Výsledky	Počet procent	Gestor OP	0,0	2,7	N/A	N/A	1,3	48,2
610112	Délka nově vybudovaných nebo rekonstruovaných cyklostezek a cyklotras	Výstupy	Počet kilometrů	Gestor OP	0,0	107,0	88,8	82,9	58,8	54,9
610212	Počet obyvatel obsluhovaných zlepšenou veřejnou dopravou	Výsledky	Počet osob	Gestor OP	0,0	240000,0	510671,0	212,8	54986,0	22,9
610241	Počet nově pořízených ekologických vozidel ve veřejné dopravě	Výstupy	Počet	Gestor OP	0,0	60,0	0,0	0,0	0,0	0,0
610300	Počet odbavených cestujících na regionálních letištích	Výsledky	Počet	Gestor OP	0,0	150000,0	0,0	0,0	0,0	0,0

Zdroj: vlastní zpracování NOK-MMR na základě dat MSC2007 k 3. 11. 2010

Tab. 64 – Naplňování indikátorů – prioritní osa Integrovaný rozvoj regionu ROP SM

12.2 Integrovaný rozvoj a obnova regionu										
Alokace PO2: 7 880,1 mil. Kč			Finanční závazek: 3 662,8 mil. Kč				Finanční závazek v %: 46,5 %			
Kód	Úplný název indikátoru	Typ	Měrná jednotka	Zdroj	Výchozí hodnota	Cílová hodnota	Závazek příjemce	Závazek příjemce v %	Dosažená hodnota indikátoru	Dosažená hodnota v %
380100	Počet projektů na podporu MSP	Výstupy	Počet projektů	Gestor OP	0,0	17,0	7,0	41,2	7,0	41,2
511531	Počet podpořených projektů na rozvoj (zvyšující atraktivitu) - vybraných měst	Výstupy	Počet projektů	Gestor OP	0,0	3,0	1,0	33,0	0,0	0,0
511541	Počet podpořených projektů na ostatní města	Výstupy	Počet projektů	Gestor OP	0,0	61,0	57,0	93,4	53,0	86,9
511545	Počet podpořených projektů zaměřených na podporu sociálních služeb	Výstupy	Počet projektů	Gestor OP	0,0	8,0	6,0	75,0	6,0	75,0
511546	Počet podpořených projektů zaměřených na podporu kultury a volnočasových aktivit	Výstupy	Počet projektů	Gestor OP	0,0	17,0	7,0	41,2	6,0	35,3
511550	Počet podpořených projektů zaměřených na podporu vzdělávání	Výstupy	Počet projektů	Gestor OP	0,0	17,0	19,0	111,8	19,0	111,8
511560	Počet podpořených projektů zaměřených na podporu zdravotnictví	Výstupy	Počet projektů	Gestor OP	0,0	2,0	5,0	250,0	2,0	100,0
512100	Počet podpořených projektů na rozvoj venkovských oblastí	Výstupy	Počet projektů	Gestor OP	0,0	205,0	158,0	77,1	156,0	76,1
516123	Soukromé spolufinancování MSP	Výsledky	Miliony Euro	Gestor OP	0,0	16,9	1,4	8,3	0,9	5,3
520213	Počet nově vytvořených pracovních míst v rámci projektů na udrž. rozvoj měst	Dopady	Počet pracovních míst	Gestor OP	0,0	26,0	60,1	230,6	2,0	7,7
520215	Počet nově vytvořených pracovních míst v rámci projektů na udržitelný rozvoj venkovských oblastí (obcí)	Dopady	Počet pracovních míst	Gestor OP	0,0	16,0	53,2	332,4	18,0	112,5
520251	Počet nově vytvořených pracovních míst v podpořených podnicích MSP působících v průmyslových zónách a brownfields	Dopady	Počet pracovních míst	Gestor OP	0,0	16,0	17,0	106,3	2,0	12,5
650201	Počet regenerovaných, revitalizovaných a nových objektů v podpořených městech a obcích	Výstupy	Počet objektů	Gestor OP	0,0	44,0	143,0	325,0	129,0	293,2

Legenda: Míra naplňování indikátorů v %

0 - 10 %	10,01 - 50,0 %	50,01 - 90,0 %	90,01 - 110,0 %	110,01 - 150,0 %	150,01 - 200,0 %	200,01 % a více
----------	----------------	----------------	-----------------	------------------	------------------	-----------------

652000	Plocha revitalizovaných nevyužívaných nebo zanedbaných areálů (brownfields) celkem	Výsledky	Plocha v ha	Gestor OP	0,0	32,0	8,2	25,7	6,6	20,6
654110	Počet podniků / organizací služeb založených nebo udržovaných v revitalizované části města	Výsledky	Počet	Gestor OP	0,0	35,0	275,0	785,7	335,0	957,14

Zdroj: vlastní zpracování NOK-MMR na základě dat MSC2007 k 3. 11. 2010

Tab. 65 – Naplňování indikátorů – prioritní osa Cestovní ruch ROP SM

12.3 Cestovní ruch										
Alokace PO3: 3 731,5 mil. Kč			Finanční závazek: 1 741,8 mil. Kč				Finanční závazek v %: 46,7 %			
Kód	Úplný název indikátoru	Typ	Měrná jednotka	Zdroj	Výchozí hodnota	Cílová hodnota	Závazek příjemce	Závazek příjemce v %	Dosažená hodnota	Dosažená hodnota v %
412701	Podíl návštěvnosti hostů v ubytovacích zařízeních regionu na návštěvnosti ČR (mimo Prahu)	Výsledky	Počet procent	ČSÚ	11,9	11,1	N/A	N/A	10,8	97,3
511200	Počet podpořených projektů na rozvoj cestovního ruchu	Výstupy	Počet	Gestor OP	0,0	147,0	97,0	66,0	75,0	51,0
516123	Soukromé spolufinancování MSP	Výsledky	Miliony Euro	Gestor OP	0,0	67,5	50,6	74,9	23,6	35,0
520212	Počet nově vytvořených pracovních míst v rámci projektů na rozvoj cestovního ruchu	Dopady	Počet pracovních míst	Gestor OP	0,0	80,0	473,3	591,7	49,4	61,7
632105	Počet podpořených podniků cestovního ruchu	Výstupy	Počet	Gestor OP	0,0	60,0	24,0	40,0	12,0	20,0
633101	Počet vytvořených propagačních nebo marketingových produktů pro cestovní ruch	Výsledky	Počet produktů	Gestor OP	0,0	4,0	25,0	625,0	22,0	550,0

Zdroj: vlastní zpracování NOK-MMR na základě dat MSC2007 k 3. 11. 2010

Tab. 66 – Naplňování indikátorů – prioritní osa Technická pomoc ROP SM

12.4 Technická pomoc										
Alokace PO4: 635,6 mil. Kč			Finanční závazek: 286,3 mil. Kč				Finanční závazek v %: 45,0 %			
Kód indikátoru	Úplný název indikátoru	Typ indikátoru	Měrná jednotka indikátoru	Zdroj indikátoru	Výchozí hodnota indikátoru	Cílová hodnota indikátoru	Závazek příjemce	Závazek příjemce v %	Dosažená hodnota indikátoru	Dosažená hodnota v %
514100	Počet podpořených projektů zaměřených na technickou pomoc	Výstupy	Počet projektů	Gestor OP	0,0	20,0	12,0	60,0	8,0	40,0
710500	Realizace evaluačních studií a zpráv celkem	Výstupy	Počet	Gestor OP	0,0	19,0	13,0	68,4	16,0	84,2
711101	Počet uskutečněných školení, seminářů, workshopů a konferencí	Výstupy	Počet	Gestor OP	0,0	100,0	97,0	97,0	100,0	100,0
711105	Počet účastníků školení a seminářů	Výsledky	Počet osob	Gestor OP	0,0	4000,0	4152,0	103,8	4240,0	106,0

Zdroj: vlastní zpracování NOK-MMR na základě dat MSC2007 k 3. 11. 2010

Legenda: Míra naplňování indikátorů v %

0 - 10 %	10,01 - 50,0 %	50,01 - 90,0 %	90,01 - 110,0 %	110,01 - 150,0 %	150,01 - 200,0 %	200,01 % a více
----------	----------------	----------------	-----------------	------------------	------------------	-----------------

REGIONÁLNÍ OPERAČNÍ PROGRAM REGIONU SOUDRŽNOSTI SEVEROVÝCHOD

Tab. 67 – Naplňování indikátorů – prioritní osa Rozvoj dopravní infrastruktury ROP SV

13.1 Rozvoj dopravní infrastruktury										
Alokace PO1: 6 875,3 mil. Kč			Finanční závazek: 4 144,6 mil. Kč				Finanční závazek v %: 60,3 %			
Kód indikátoru	Úplný název indikátoru	Typ indikátoru	Měrná jednotka indikátoru	Zdroj indikátoru	Výchozí hodnota indikátoru	Cílová hodnota indikátoru	Závazek příjemce	Závazek příjemce v %	Dosažená hodnota indikátoru	Dosažená hodnota v %
511100	Počet podpořených projektů na rozvoj dopravy (dopravní dostupnost)	Výstupy	Počet projektů	Gestor OP	0,0	93,0	67,0	72,0	55,0	59,1
520211	Počet nově vytvořených pracovních míst v rámci projektů na dopravní dostupnost	Výsledky	Počet pracovních míst	Gestor OP	0,0	23,0	3,0	13,0	1,0	4,4
610101	Délka nových silnic II. a III. třídy	Výstupy	Počet kilometrů	Gestor OP	0,0	30,0	3,0	9,9	2,7	9,0
610102	Délka rekonstruovaných silnic II. a III. třídy	Výstupy	Počet kilometrů	Gestor OP	0,0	120,0	164,4	137,0	113,2	94,4
610108	Podíl nově zrekonstruovaných a nových silnic na celkové regionální síti silnic	Výsledky	Počet procent	Gestor OP	0,0	2,0	N/A	N/A	0,5	22,5
610110	Délka nově vybudovaných cyklostezek a cyklotras	Výstupy	Počet kilometrů	Gestor OP	0,0	20,0	16,0	79,8	11,2	56,1
610205	Přírůstek počtu osob přepravených veřejnou dopravou celkem	Výstupy	Tisíce osob	Gestor OP	0,0	30,0	13,7	45,5	1,1	3,5
610241	Počet nově pořízených ekologických vozidel ve veřejné dopravě	Výstupy	Počet	Gestor OP	0,0	29,0	0,0	0,0	0,0	0,0
610311	Počet odbavených cestujících na regionálních letištích - změna počtu v čase v %	Výsledky	Počet procent	Gestor OP	0,0	20,0	N/A	N/A	0,0	0,0

Zdroj: vlastní zpracování NOK-MMR na základě dat MSC2007 k 3. 11. 2010

Tab. 68 – Naplňování indikátorů – prioritní osa Rozvoj městských a venkovských oblastí ROP SV

13.2 Rozvoj městských a venkovských oblastí										
Alokace PO2: 7 255,0 mil. Kč			Finanční závazek: 5 158,1 mil. Kč				Finanční závazek v %: 71,1 %			
Kód indikátoru	Úplný název indikátoru	Typ indikátoru	Měrná jednotka indikátoru	Zdroj indikátoru	Výchozí hodnota indikátoru	Cílová hodnota indikátoru	Závazek příjemce	Závazek příjemce v %	Dosažená hodnota indikátoru	Dosažená hodnota v %
511500	Počet podpořených projektů zaměřených na udržitelný rozvoj a zvyšující atraktivitu měst a velkoměst - celkem	Výstupy	Počet projektů	Gestor OP	0,0	245,0	73,0	29,8	36,0	14,7
511531	Počet podpořených projektů na rozvoj (zvyšující atraktivitu) - vybraných měst	Výstupy	Počet projektů	Gestor OP	0,0	50,0	8,0	16,0	1,0	2,0
511541	Počet podpořených projektů na ostatní města	Výstupy	Počet projektů	Gestor OP	0,0	195,0	65,0	33,3	35,0	18,0
512100	Počet podpořených projektů na rozvoj venkovských oblastí	Výstupy	Počet projektů	Gestor OP	0,0	240,0	101,0	42,1	65,0	27,1
520213	Počet nově vytvořených pracovních míst v rámci projektů na udržitelný rozvoj měst	Výsledky	Počet pracovních míst	Gestor OP	0,0	5,0	65,0	1300,0	8,0	160,0
520215	Počet nově vytvořených pracovních míst v rámci projektů na udržitelný rozvoj venkovských oblastí (obcí)	Výsledky	Počet pracovních míst	Gestor OP	0,0	5,0	37,2	743,0	6,6	132,4
650100	Plocha regenerovaného a revitalizovaného území celkem	Výsledky	Plocha v ha	Gestor OP	0,0	35,0	83,8	239,5	25,4	72,7
651100	Plocha regenerovaných a revitalizovaných objektů ve městech celkem	Výsledky	Plocha v m2	Gestor OP	0,0	85000,0	73515,6	86,5	12206,6	14,4
651500	Plocha regenerovaných a revitalizovaných objektů ve venkovských oblastech celkem	Výsledky	Plocha v m2	Gestor OP	0,0	28000,0	58558,5	209,1	25072,0	89,5
652000	Plocha revitalizovaných nevyužívaných nebo zanedbaných areálů (brownfields) celkem	Výsledky	Plocha v ha	Gestor OP	0,0	20,0	4,8	24,2	0,5	2,6

Zdroj: vlastní zpracování NOK-MMR na základě dat MSC2007 k 3. 11. 2010

Legenda: Míra naplňování indikátorů v %

0 - 10 %	10,01 - 50,0 %	50,01 - 90,0 %	90,01 - 110,0 %	110,01 - 150,0 %	150,01 - 200,0 %	200,01 % a více
----------	----------------	----------------	-----------------	------------------	------------------	-----------------

Tab. 69 – Naplňování indikátorů – prioritní osa Cestovní ruch ROP SV

13.3 Cestovní ruch										
Alokace PO3: 3 910,7 mil. Kč			Finanční závazek: 1 678,0 mil. Kč				Finanční závazek v %: 42,9 %			
Kód indikátoru	Úplný název indikátoru	Typ indikátoru	Měrná jednotka indikátoru	Zdroj indikátoru	Výchozí hodnota indikátoru	Cílová hodnota indikátoru	Závazek příjemce	Závazek příjemce v %	Dosažená hodnota indikátoru	Dosažená hodnota v %
511200	Počet podpořených projektů na rozvoj cestovního ruchu	Výstupy	Počet	Gestor OP	0,0	298,0	59,0	19,8	38,0	12,8
520212	Počet nově vytvořených pracovních míst v rámci projektů na rozvoj cestovního ruchu	Výsledky	Počet pracovních míst	Gestor OP	0,0	75,0	317,0	422,7	152,8	203,7
610110	Délka nově vybudovaných cyklostezek a cyklotras	Výstupy	Počet kilometrů	Gestor OP	0,0	20,0	34,6	172,8	34,6	173,1
630100	Počet nově vybudovaných nebo zrekonstruovaných lůžek celkem	Výsledky	Počet	Gestor OP	0,0	450,0	1176,0	261,3	577,0	128,2
630502	Návštěvníci v regionu - počet přenocování	Výsledky	Počet	ČSÚ	7700,0	7855,0	N/A	N/A	3784270,8	48176,6
632200	Počet zrekonstruovaných památkových objektů	Výsledky	Počet objektů	Gestor OP	0,0	10,0	9,0	90,0	5,0	50,0

Zdroj: vlastní zpracování NOK-MMR na základě dat MSC2007 k 3. 11. 2010

Tab. 70 – Naplňování indikátorů – prioritní osa Rozvoj podnikatelského prostředí ROP SV

13.4 Rozvoj podnikatelského prostředí										
Alokace PO4: 649,2 mil. Kč			Finanční závazek: 441,2 mil. Kč				Finanční závazek v %: 68,0 %			
Kód indikátoru	Úplný název indikátoru	Typ indikátoru	Měrná jednotka indikátoru	Zdroj indikátoru	Výchozí hodnota indikátoru	Cílová hodnota indikátoru	Závazek příjemce	Závazek příjemce v %	Dosažená hodnota indikátoru	Dosažená hodnota v %
513100	Počet podpořených projektů zaměřených na rozvoj podnikatelského prostředí	Výstupy	Počet projektů	Gestor OP	0,0	46,0	29,0	63,0	14,0	30,4
516121	Celkové realizované výdaje na vytváření průmyslových zón a revitalizaci brownfields	Výstupy	Tisíce Korun českých	Gestor OP	0,0	728000,0	N/A	N/A	35730,7	4,9
520221	Počet nově vytvořených pracovních míst v rámci projektů na rozvoj podnikatelského prostředí celkem	Výsledky	Počet pracovních míst	Gestor OP	0,0	70,0	80,0	114,3	6,0	8,6
652000	Plocha revitalizovaných nevyužívaných nebo zanedbaných areálů (brownfields) celkem	Výsledky	Plocha v ha	Gestor OP	0,0	35,0	6,7	19,2	0,8	2,4

Zdroj: vlastní zpracování NOK-MMR na základě dat MSC2007 k 3. 11. 2010

Tab. 71 – Naplňování indikátorů – prioritní osa Technická pomoc ROP SV

13.5 Technická pomoc										
Alokace PO4: 577,5 mil. Kč			Finanční závazek: 320,7 mil. Kč				Finanční závazek v %: 55,5 %			
Kód indikátoru	Úplný název indikátoru	Typ indikátoru	Měrná jednotka indikátoru	Zdroj indikátoru	Výchozí hodnota indikátoru	Cílová hodnota indikátoru	Závazek příjemce	Závazek příjemce v %	Dosažená hodnota indikátoru	Dosažená hodnota v %
514100	Počet podpořených projektů zaměřených na technickou pomoc	Výstupy	Počet projektů	Gestor OP	0,0	60,0	34,0	56,7	29,0	48,3
710200	Počet zasedání řídicích a poradních orgánů	Výstupy	Počet	Gestor OP	0,0	50,0	58,0	116,0	55,0	110,0
710500	Realizace evaluačních studií a zpráv celkem	Výstupy	Počet	Gestor OP	0,0	20,0	11,0	55,0	9,0	45,0
711101	Počet uskutečněných školení, seminářů, workshopů a konferencí	Výstupy	Počet	Gestor OP	0,0	100,0	88,0	88,0	113,0	113,0

Zdroj: vlastní zpracování NOK-MMR na základě dat MSC2007 k 3. 11. 2010

Legenda: Míra naplňování indikátorů v %

0 - 10 %	10,01 - 50,0 %	50,01 - 90,0 %	90,01 - 110,0 %	110,01 - 150,0 %	150,01 - 200,0 %	200,01 % a více
----------	----------------	----------------	-----------------	------------------	------------------	-----------------

REGIONÁLNÍ OPERAČNÍ PROGRAM REGIONU SOUDRŽNOSTI JIHOZÁPAD

Tab. 72 – Naplňování indikátorů – prioritní osa Dostupnost center ROP JZ

11.1 Dopravní dostupnost										
Alokace PO1: 8 008,3 mil. Kč			Finanční závazek: 2 926,5 mil. Kč				Finanční závazek v %: 36,5 %			
Kód indikátoru	Úplný název indikátoru	Typ indikátoru	Měrná jednotka indikátoru	Zdroj indikátoru	Výchozí hodnota indikátoru	Cílová hodnota indikátoru	Závazek příjemce	Závazek příjemce v %	Dosažená hodnota indikátoru	Dosažená hodnota v %
511100	Počet podpořených projektů na rozvoj dopravy (dopravní dostupnost)	Výstupy	Počet projektů	Gestor OP	0,0	101,0	105,0	104,0	86,0	85,2
610101	Délka nových silnic II. a III. třídy	Výsledky	Počet kilometrů	Gestor OP	0,0	20,0	10,6	53,1	7,9	39,3
610102	Délka rekonstruovaných silnic II. a III. třídy	Výsledky	Počet kilometrů	Gestor OP	0,0	200,0	121,4	60,7	3,3	1,7
610106	Délka nových místních (městských) komunikací celkem	Výsledky	Počet kilometrů	Gestor OP	0,0	10,0	9,3	92,6	8,6	86,4
610107	Délka rekonstruovaných místních (městských) komunikací celkem	Výsledky	Počet kilometrů	Gestor OP	0,0	90,0	54,9	61,0	41,8	46,4
610121	Míra nehodovosti v regionu - počet nehod	Dopady	Počet nehod/10 tis. aut	Policie ČR	68,8	65,0	N/A	N/A	198,7	305,7
610211	Počet obcí zapojených do IDS	Výsledky	Počet obcí	Gestor OP	47,0	70,0	661,0	944,3	668,0	954,3
610244	Počet nově pořízených vozidel kolejové a trakční dopravy ve veřejné dopravě	Výsledky	Počet	Gestor OP	0,0	10,0	16,0	160,0	0,0	0,0
610301	Počet upravených regionálních letišť	Výstupy	Počet	Gestor OP	0,0	1,0	1,0	100,0	0,0	0,0

Zdroj: vlastní zpracování NOK-MMR na základě dat MSC2007 k 3. 11. 2010

Tab. 73 – Naplňování indikátorů – prioritní osa Stabilizace a rozvoj měst a obcí ROP JZ

11.2 Stabilizace a rozvoj měst a obcí										
Alokace PO2: 5 845,5 mil. Kč			Finanční závazek: 3 212,1 mil. Kč				Finanční závazek v %: 55,0 %			
Kód indikátoru	Úplný název indikátoru	Typ indikátoru	Měrná jednotka indikátoru	Zdroj indikátoru	Výchozí hodnota indikátoru	Cílová hodnota indikátoru	Závazek příjemce	Závazek příjemce v %	Dosažená hodnota indikátoru	Dosažená hodnota v %
511500	Počet podpořených projektů zaměřených na udržitelný rozvoj a zvyšující atraktivitu měst a velkoměst - celkem	Výsledky	Počet projektů	Gestor OP	0,0	30,0	30,0	100,0	21,0	70,0
512100	Počet podpořených projektů na rozvoj venkovských oblastí	Výstupy	Počet projektů	Gestor OP	0,0	25,0	28,0	112,0	26,0	104,0
520101	Počet nově vytvořených pracovních míst pro muže	Kontext	Počet pracovních	Gestor OP	0,0	25,0	16,0	64,0	5,0	20,0
520102	Počet nově vytvořených pracovních míst pro ženy	Kontext	Počet pracovních	Gestor OP	0,0	25,0	33,0	132,0	34,0	136,0
520213	Počet nově vytvořených pracovních míst v rámci projektů na udrž. rozvoj měst	Výsledky	Počet pracovních míst	Gestor OP	0,0	30,0	103,0	343,3	38,0	126,7
520215	Počet nově vytvořených pracovních míst v rámci projektů na udržitelný rozvoj venkovských oblastí (obcí)	Výsledky	Počet pracovních míst	Gestor OP	0,0	20,0	17,0	85,0	15,0	75,0
650100	Plocha regenerovaného a revitalizovaného území celkem	Výstupy	Plocha v ha	Gestor OP	0,0	17,8	17,0	95,6	7,4	41,8
651100	Plocha regenerovaných a revitalizovaných objektů ve městech celkem	Výsledky	Plocha v m2	Gestor OP	0,0	20000,0	66882,8	334,4	33739,3	168,7
651101	Plocha regenerovaných a revitaliz. objektů určených pro rozvoj vzdělávání (města)	Výsledky	Plocha v m2	Gestor OP	0,0	10000,0	22623,2	226,2	15828,7	158,3
651103	Plocha regenerovaných a revitaliz. objektů pro sociální služby a zdravotní péči (města)	Výsledky	Plocha v m2	Gestor OP	0,0	10000,0	13155,5	131,6	6448,0	64,5
651500	Plocha regenerovaných a revitalizovaných objektů ve venkovských oblastech celkem	Výsledky	Plocha v m2	Gestor OP	0,0	10000,0	23182,6	231,8	15839,1	158,4
651501	Plocha regenerovaných a revitaliz. objektů určených pro vzdělávání (venkov)	Výsledky	Plocha v m2	Gestor OP	0,0	10000,0	9177,5	91,8	8600,0	86,0
651503	Plocha regenerovaných a revitaliz. objektů soci. služeb a zdravotní péče (venkov)	Výsledky	Plocha v m2	Gestor OP	0,0	10000,0	4049,2	40,5	3934,2	39,3
652000	Plocha revitalizovaných nevyužívaných nebo zanedbaných areálů (brownfields) celkem	Výsledky	Plocha v ha	Gestor OP	0,0	10,0	8,0	80,1	4,8	48,1

Zdroj: vlastní zpracování NOK-MMR na základě dat MSC2007 k 3. 11. 2010

Legenda: Míra naplňování indikátorů v %

0 - 10 %	10,01 - 50,0 %	50,01 - 90,0 %	90,01 - 110,0 %	110,01 - 150,0 %	150,01 - 200,0 %	200,01 % a více
----------	----------------	----------------	-----------------	------------------	------------------	-----------------

Tab. 74 – Naplňování indikátorů – prioritní osa Rozvoj cestovního ruchu ROP JZ

11.3 Rozvoj cestovního ruchu										
Alokace PO3: 3 604,6 mil. Kč			Finanční závazek: 1 757,9 mil. Kč				Finanční závazek v %: 48,8 %			
Kód indikátoru	Úplný název indikátoru	Typ indikátoru	Měrná jednotka indikátoru	Zdroj indikátoru	Výchozí hodnota indikátoru	Cílová hodnota indikátoru	Závazek příjemce	Závazek příjemce v %	Dosažená hodnota indikátoru	Dosažená hodnota v %
511200	Počet podpořených projektů na rozvoj cestovního ruchu	Výstupy	Počet	Gestor OP	0,0	200,0	111,0	55,5	90,0	45,0
520101	Počet nově vytvořených pracovních míst pro muže	Kontext	Počet pracovních míst - muži	Gestor OP	0,0	25,0	56,0	224,0	35,5	142,0
520102	Počet nově vytvořených pracovních míst pro ženy	Kontext	Počet pracovních míst - ženy	Gestor OP	0,0	25,0	71,5	286,0	43,5	174,0
520212	Počet nově vytvořených pracovních míst v rámci projektů na rozvoj cestovního ruchu	Výsledky	Počet pracovních míst	Gestor OP	0,0	50,0	194,5	389,0	110,0	220,0
610110	Délka nově vybudovaných cyklostezek a cyklotras	Výsledky	Počet kilometrů	Gestor OP	0,0	80,0	17,4	21,8	17,4	21,8
630100	Počet nově vybudovaných nebo zrekonstruovaných lůžek celkem	Výsledky	Počet	Gestor OP	0,0	900,0	938,0	104,2	594,0	66,0
630502	Návštěvníci v regionu - počet přenocování	Dopady	Počet	ČSÚ	1492,6	1748,0	N/A	N/A	1756,6	100,5
632200	Počet zrekonstruovaných památkových objektů	Výsledky	Počet objektů	Gestor OP	0,0	30,0	32,0	106,7	14,0	46,7
632510	Počet nových a zrekonstruovaných sportovně rekreačních zařízení celkem	Výsledky	Počet	Gestor OP	0,0	60,0	40,0	66,7	23,0	38,3
633111	Počet vytvořených produktů pro orientaci a směřování návštěvníků	Výsledky	Počet produktů	Gestor OP	0,0	20,0	27,0	135,0	18,0	90,0

Zdroj: vlastní zpracování NOK-MMR na základě dat MSC2007 k 3. 11. 2010

Tab. 75 – Naplňování indikátorů – prioritní osa Technická pomoc ROP JZ

11.4 Technická pomoc										
Alokace PO4: 538,9 mil. Kč			Finanční závazek: 265,1 mil. Kč				Finanční závazek v %: 49,2 %			
Kód indikátoru	Úplný název indikátoru	Typ indikátoru	Měrná jednotka indikátoru	Zdroj indikátoru	Výchozí hodnota indikátoru	Cílová hodnota indikátoru	Závazek příjemce	Závazek příjemce v %	Dosažená hodnota indikátoru	Dosažená hodnota v %
514100	Počet podpořených projektů zaměřených na technickou pomoc	Výstupy	Počet projektů	Gestor OP	0,0	30,0	8,0	26,7	4,0	13,3
710200	Počet zasedání řídicích a poradních orgánů	Výsledky	Počet	Gestor OP	0,0	30,0	20,0	66,7	14,0	46,7
710500	Realizace evaluačních studií a zpráv celkem	Výsledky	Počet	Gestor OP	0,0	30,0	8,0	26,7	2,0	6,7
711101	Počet uskutečněných školení, seminářů, workshopů a konferencí	Výsledky	Počet	Gestor OP	0,0	75,0	56,0	74,7	62,0	82,7

Zdroj: vlastní zpracování NOK-MMR na základě dat MSC2007 k 3. 11. 2010

Legenda: Míra naplňování indikátorů v %

0 - 10 %	10,01 - 50,0 %	50,01 - 90,0 %	90,01 - 110,0 %	110,01 - 150,0 %	150,01 - 200,0 %	200,01 % a více
----------	----------------	----------------	-----------------	------------------	------------------	-----------------

REGIONÁLNÍ OPERAČNÍ PROGRAM REGIONU SOUDRŽNOSTI STŘEDNÍ ČECHY

Tab. 76 – Naplňování indikátorů – prioritní osa Doprava ROP SČ

15.1 Doprava										
Alokace PO1: 6 272,4 mil. Kč			Finanční závazek: 2 065,6 mil. Kč				Finanční závazek v %: 32,9 %			
Kód indikátoru	Úplný název indikátoru	Typ indikátoru	Měrná jednotka indikátoru	Zdroj indikátoru	Výchozí hodnota indikátoru	Cílová hodnota indikátoru	Závazek příjemce	Závazek příjemce v %	Dosažená hodnota indikátoru	Dosažená hodnota v %
511100	Počet podpořených projektů na rozvoj dopravy (dopravní dostupnost)	Výstupy	Počet projektů	Gestor OP	0,0	120,0	56,0	46,7	39,0	23,5
610100	Délka nových a rekonstruovaných silnic II. a III. třídy celkem	Výstupy	Počet kilometrů	Gestor OP	0,0	220,0	57,8	26,3	49,7	22,6
610101	Délka nových silnic II. a III. třídy	Výstupy	Počet kilometrů	Gestor OP	0,0	20,0	0,3	1,4	0,0	0,0
610102	Délka rekonstruovaných silnic II. a III. třídy	Výstupy	Počet kilometrů	Gestor OP	0,0	200,0	57,6	28,8	49,7	24,9
610108	Podíl nově zrekonstruovaných a nových silnic na celkové regionální síti silnic	Výsledky	Počet procent	Gestor OP	0,0	2,0	N/A	N/A	0,6	30,0
610109	Délka nově vybudovaných nebo rekonstruovaných silničních obchvatů měst a obcí	Výstupy	Počet kilometrů	Gestor OP	0,0	20,0	1,4	7,1	1,4	7,1
610111	Délka nově vybudovaných cyklostezek	Výstupy	Počet kilometrů	Gestor OP	0,0	70,0	11,7	16,7	9,2	13,2
610241	Počet nově pořízených ekologických vozidel ve veřejné dopravě	Výstupy	Počet	Gestor OP	0,0	40,0	0,0	0,0	0,0	0,0
610247	Počet nově pořízených nízkopodlažních vozidel ve veřejné dopravě	Výstupy	Počet	Gestor OP	0,0	50,0	0,0	0,0	0,0	0,0
610248	Podíl vozidel ve veřejné dopravě na ekologický pohon	Výsledky	Počet procent	Gestor OP	3,0	10,0	N/A	N/A	5,5	55,0
653105	Plocha obcí v oblastech se zhoršenou kvalitou ovzduší (OZKO) na území regionu	Výsledky	Počet procent	Gestor OP	100,0	49,0	N/A	N/A	16,2	33,1

Zdroj: vlastní zpracování NOK-MMR na základě dat MSC2007 k 3. 11. 2010

Tab. 77 – Naplňování indikátorů – Cestovní ruch ROP SČ

15.2 Cestovní ruch										
Alokace PO2: 2 421,6 mil. Kč			Finanční závazek: 1 120,9 mil. Kč				Finanční závazek v %: 46,3 %			
Kód indikátoru	Úplný název indikátoru	Typ indikátoru	Měrná jednotka indikátoru	Zdroj indikátoru	Výchozí hodnota indikátoru	Cílová hodnota indikátoru	Závazek příjemce	Závazek příjemce v %	Dosažená hodnota indikátoru	Dosažená hodnota v %
511200	Počet podpořených projektů na rozvoj cestovního ruchu	Výstupy	Počet	Gestor OP	0,0	120,0	47,0	39,2	24,0	20,0
520212	Počet nově vytvořených pracovních míst v rámci projektů na rozvoj cestovního ruchu	Výsledky	Počet pracovních míst	Gestor OP	0,0	80,0	56,9	71,1	35,6	44,5
610111	Délka nově vybudovaných cyklostezek	Výstupy	Počet kilometrů	Gestor OP	0,0	150,0	47,6	31,8	8,2	5,5
630100	Počet nově vybudovaných nebo rekonstruovaných lůžek celkem	Výsledky	Počet	Gestor OP	0,0	300,0	317,0	105,7	173,0	57,7
632200	Počet zrekonstruovaných památkových objektů	Výstupy	Počet objektů	Gestor OP	0,0	10,0	12,0	120,0	10,0	100,0

Zdroj: vlastní zpracování NOK-MMR na základě dat MSC2007 k 3. 11. 2010

Legenda: Míra naplňování indikátorů v %

0 - 10 %	10,01 - 50,0 %	50,01 - 90,0 %	90,01 - 110,0 %	110,01 - 150,0 %	150,01 - 200,0 %	200,01 % a více
----------	----------------	----------------	-----------------	------------------	------------------	-----------------

Tab. 78 – Naplňování indikátorů – prioritní osa Integrovaný rozvoj území ROP SČ

15.3 Integrovaný rozvoj území										
Alokace PO3: 7 057,5 mil. Kč		Finanční závazek: 4 518,0 mil. Kč				Finanční závazek v %: 64,0 %				
Kód indikátoru	Úplný název indikátoru	Typ indikátoru	Měrná jednotka indikátoru	Zdroj indikátoru	Výchozí hodnota indikátoru	Cílová hodnota indikátoru	Závazek příjemce	Závazek příjemce v %	Dosažená hodnota indikátoru	Dosažená hodnota v %
511500	Počet podpořených projektů zaměřených na udržitelný rozvoj a zvyšující atraktivitu měst a velkoměst - celkem	Výstupy	Počet projektů	Gestor OP	0,0	32,0	111,0	346,88	60,0	187,5
511531	Počet podpořených projektů na rozvoj (zvyšující atraktivitu) - vybraných měst	Výstupy	Počet projektů	Gestor OP	0,0	2,0	10,0	500,0	8,0	400,0
511541	Počet podpořených projektů na ostatní města	Výstupy	Počet projektů	Gestor OP	0,0	30,0	101,0	336,7	52,0	173,3
512100	Počet podpořených projektů na rozvoj venkovských oblastí	Výstupy	Počet projektů	Gestor OP	0,0	50,0	122,0	244,0	54,0	108,0
520213	Počet nově vytvořených pracovních míst v rámci projektů na udržitelný rozvoj měst	Výsledky	Počet pracovních míst	Gestor OP	0,0	20,0	131,2	655,9	36,0	180,0
520215	Počet nově vytvořených pracovních míst v rámci projektů na udržitelný rozvoj venkovských oblastí (obcí)	Výsledky	Počet pracovních míst	Gestor OP	0,0	5,0	193,5	3870,6	56,3	1126,8
610241	Počet nově pořízených ekologických vozidel ve veřejné dopravě	Výstupy	Počet	Gestor OP	0,0	10,0	6,0	60,0	0,0	0,0
650101	Plocha regenerovaného a revitalizovaného území - ve městech	Výsledky	Plocha v ha	Gestor OP	0,0	25,0	39,6	158,36	12,7	50,7
650505	Plocha regenerovaného a revitalizovaného území - ve venkovských oblastech	Výsledky	Plocha v ha	Gestor OP	0,0	10,0	24,0	239,7	14,8	148,2
651100	Plocha regenerovaných a revitalizovaných objektů ve městech celkem	Výsledky	Plocha v m2	Gestor OP	0,0	20000,0	28293,0	141,5	315,3	1,6
651500	Plocha regenerovaných a revitalizovaných objektů ve venkovských oblastech celkem	Výsledky	Plocha v m2	Gestor OP	0,0	10000,0	15138,3	151,4	4893,43	48,9

Zdroj: vlastní zpracování NOK-MMR na základě dat MSC2007 k 3. 11. 2010

Tab. 79 – Naplňování indikátorů – prioritní osa Technická pomoc ROP SČ

15.4 Technická pomoc										
Alokace PO4: 552,1 mil. Kč		Finanční závazek: 328,8 mil. Kč				Finanční závazek v %: 59,5 %				
Kód indikátoru	Úplný název indikátoru	Typ indikátoru	Měrná jednotka indikátoru	Zdroj indikátoru	Výchozí hodnota indikátoru	Cílová hodnota indikátoru	Závazek příjemce	Závazek příjemce v %	Dosažená hodnota indikátoru	Dosažená hodnota v %
514100	Počet podpořených projektů zaměřených na technickou pomoc	Výstupy	Počet projektů	Gestor OP	0,0	60,0	42,0	70,0	31,0	51,7
710500	Realizace evaluačních studií a zpráv celkem	Výstupy	Počet	Gestor OP	0,0	20,0	10,0	50,0	6,0	30,0
710700	Počet vytvořených metodických a technicko-informačních materiálů	Výstupy	Počet	Gestor OP	0,0	30,0	13,0	43,3	14,0	46,7
711900	Počet proškolených osob	Výsledky	Počet osob	Gestor OP	0,0	200,0	199,0	99,5	84,0	42,0

Zdroj: vlastní zpracování NOK-MMR na základě dat MSC2007 k 3. 11. 2010

Legenda: Míra naplňování indikátorů v %

0 - 10 %	10,01 - 50,0 %	50,01 - 90,0 %	90,01 - 110,0 %	110,01 - 150,0 %	150,01 - 200,0 %	200,01 % a více
----------	----------------	----------------	-----------------	------------------	------------------	-----------------

OPERAČNÍ PROGRAM PRAHA - KONKURENCESCHOPNOST

Tab. 80 – Naplňování indikátorů – prioritní osa Dopravní dostupnost a rozvoj ICT OP PK

16.1 Dopravní dostupnost a rozvoj ICT										
Alokace PO1: 2 560,7 mil. Kč			Finanční závazek: 1 233,5 mil. Kč			Finanční závazek v %: 48,2 %				
Kód indikátoru	Úplný název indikátoru	Typ indikátoru	Měrná jednotka indikátoru	Zdroj indikátoru	Vychozí hodnota indikátoru	Cílová hodnota indikátoru	Závazek příjemce	Závazek příjemce v %	Dosažená hodnota indikátoru	Dosažená hodnota v %
152106	Počet elektronických podání k městské správě	Výsledky	Počet	Gestor OP	0,0	2000,0	2953,0	147,7	0,0	0,0
153511	Počet nových plně elektrizovaných agend veřejné správy	Výstupy	Počet	Gestor OP	0,0	15,0	8,0	53,3	0,0	0,0
170611	Podíl domácností nově připojených k vysokorychlostnímu internetu na celkovém počtu domácností	Výsledky	Počet procent	ČSÚ	26,0	36,0	N/A	N/A	0,0	0,0
370100	Počet projektů podporujících dopravu a dopravní infrastrukturu	Výstupy	Počet projektů	Gestor OP	0,0	8,0	8,0	100,0	7,0	87,5
371105	Hodnota úspory času ve veřejné dopravě	Výsledky	Počet procent	Gestor OP	100,0	85,0	N/A	N/A	0,0	0,0
371106	Hodnota úspory času - přínos tramvajových tratí	Výsledky	Počet procent	Gestor OP	100,0	80,0	N/A	N/A	0,0	0,0
373230	Délka nových nebo modernizovaných tramvajových tratí celkem	Výstupy	Počet kilometrů	Gestor OP	0,0	2,0	2,9	144,5	2,2	107,5
373231	Délka nové tramvajové tratí celkem	Výstupy	Počet kilometrů	Gestor OP	0,0	1,0	0,7	74,0	0,7	74,0
373232	Délka modernizované tramvajové tratí celkem	Výstupy	Počet kilometrů	Gestor OP	0,0	1,0	2,2	215,0	1,4	141,0
382110	Počet projektů na rozvoj, zavádění a osvojování ICT	Výstupy	Počet projektů	Gestor OP	0,0	5,0	6,0	120,0	1,0	20,0
610111	Délka nově vybudovaných cyklostezek	Výstupy	Počet kilometrů	Gestor OP	0,0	2,5	4,5	180,4	4,3	171,6

Zdroj: vlastní zpracování NOK-MMR na základě dat MSC2007 k 3. 11. 2010

Tab. 81 – Naplňování indikátorů – prioritní osa Životní prostředí OP PK

16.2 Životní prostředí										
Alokace PO2: 1 704,6 mil. Kč			Finanční závazek: 1 502,9 mil. Kč			Finanční závazek v %: 88,2 %				
Kód indikátoru	Úplný název indikátoru	Typ indikátoru	Měrná jednotka indikátoru	Zdroj indikátoru	Vychozí hodnota indikátoru	Cílová hodnota indikátoru	Závazek příjemce	Závazek příjemce v %	Dosažená hodnota indikátoru	Dosažená hodnota v %
240200	Plocha odstraněných starých ekologických zátěží	Výstupy	Plocha v m2	Gestor OP	0,0	10,0	0,0	0,0	0,0	0,0
260100	Počet projektů zaměřených na ochranu proti povodním nebo lesním požárům, případně na další ochranná opatření	Výstupy	Počet	MŽP	0,0	5,0	1,0	20,0	0,0	0,0
332110	Plocha regenerovaného a revitalizovaného území celkem	Výstupy	Plocha v ha	Gestor OP	568,0	518,0	26531,5	5121,9	589,5	113,8
332133	Využití plochy revitalizovaných nebo regenerovaných území na zvýšení počtu návštěvníků	Výsledky	Počet procent	Gestor OP	100,0	180,0	N/A	N/A	0,0	0,0
360100	Počet podpořených projektů zaměřených na zvýšení kapacit pro výrobu energie z obnovitelných zdrojů	Výstupy	Počet projektů	Gestor OP	0,0	5,0	12,0	240,0	6,0	120,0
360300	Zvýšení kapacit na výrobu energie z obnovitelných zdrojů	Výstupy	Počet MW	Gestor OP	0,0	0,6	N/A	N/A	0,03	5,0
363000	Počet podpořených projektů zaměřených na snižování energetické náročnosti	Výstupy	Počet projektů	Gestor OP	0,0	5,0	12,0	240,0	6,0	120,0
364000	Úspory energie celkem	Výsledky	Počet procent	Gestor OP	100,0	75,0	N/A	N/A	0,0	0,0
632200	Počet zrekonstruovaných památkových objektů	Výstupy	Počet objektů	Gestor OP	0,0	5,0	14,0	280,0	1,0	20,0

Zdroj: vlastní zpracování NOK-MMR na základě dat MSC2007 k 3. 11. 2010

Legenda: Míra naplňování indikátorů v %

0 - 10 %	10,01 - 50,0 %	50,01 - 90,0 %	90,01 - 110,0 %	110,01 - 150,0 %	150,01 - 200,0 %	200,01 % a více
----------	----------------	----------------	-----------------	------------------	------------------	-----------------

Tab. 82 – Naplňování indikátorů – prioritní osa Inovace a podnikání OP PK

16.3 Inovace a podnikání										
Alokace PO3: 2 383,7 mil. Kč			Finanční závazek: 957,8 mil. Kč			Finanční závazek v %: 40,2 %				
Kód indikátoru	Úplný název indikátoru	Typ indikátoru	Měrná jednotka indikátoru	Zdroj indikátoru	Výchozí hodnota indikátoru	Cílová hodnota indikátoru	Závazek příjemce	Závazek příjemce v %	Dosažená hodnota indikátoru	Dosažená hodnota v %
110200	Počet projektů na kooperaci mezi podniky a výzkumnými institucemi	Výstupy	Počet projektů	Gestor OP	0,0	25,0	5,0	20,0	1,0	4,0
110300	Počet nově vytvořených pracovních míst, zaměstnanci VaV - celkem	Výsledky	Počet pracovních míst	Gestor OP	0,0	110,0	36,0	32,7	1,0	0,9
110511	Zrekonstruované, rozšířené a nově vybudované kapacity	Výstupy	Plocha v m2	Gestor OP	0,0	2500,0	4228,7	169,2	1328,7	53,2
110513	Plocha nových nebo modernizovaných kapacit - ostatní	Výstupy	Plocha v m2	Gestor OP	0,0	7000,0	5488,3	78,4	1367,1	19,5
110514	Plocha nových nebo modernizovaných kapacit - celkem	Výstupy	Plocha v m2	Gestor OP	0,0	9500,0	9717,0	102,3	2695,8	28,4
110515	Počet nových nebo modernizovaných kapacit pro VaV	Výstupy	Počet	Gestor OP	0,0	7,0	5,0	71,4	0,0	0,0
132300	Počet vytvořených licencí, patentů, know-how v souvislosti s realizovaným projektem	Výsledky	Počet	Gestor OP	0,0	3,0	17,0	566,7	3,0	100,0
380100	Počet projektů na podporu MSP	Výstupy	Počet projektů	Gestor OP	0,0	100,0	60,0	60,0	43,0	43,0
380101	Počet projektů na podporu MSP v oblasti ICT	Výstupy	Počet projektů	Gestor OP	0,0	15,0	7,0	46,7	3,0	20,0
380200	Počet podpořených nově založených MSP	Výsledky	Počet	Gestor OP	0,0	20,0	30,0	150,0	0,0	0,0
382101	Objem tržeb za prodej vlastních výrobků a služeb podpořených MSP - růst tržeb v %	Výsledky	Počet procent	Gestor OP	100,0	120,0	N/A	N/A	0,0	0,0

Zdroj: vlastní zpracování NOK-MMR na základě dat MSC2007 k 3. 11. 2010

Tab. 83 – Naplňování indikátorů – prioritní osa Technická pomoc OP PK

16.4 Technická pomoc										
Alokace PO4: 191,5 mil. Kč			Finanční závazek: 76,2 mil. Kč			Finanční závazek v %: 39,8 %				
Kód indikátoru	Úplný název indikátoru	Typ indikátoru	Měrná jednotka indikátoru	Zdroj indikátoru	Výchozí hodnota indikátoru	Cílová hodnota indikátoru	Závazek příjemce	Závazek příjemce v %	Dosažená hodnota indikátoru	Dosažená hodnota v %
480100	Počet podpořených projektů technické pomoci	Výsledky	Počet projektů	Gestor OP	0,0	10,0	1,0	10,0	0,0	0,0
481100	Počet uskutečněných školení, seminářů, workshopů, konferencí a ostatní podobné aktivity	Výstupy	Počet	Gestor OP	0,0	15,0	10,0	66,7	32,0	213,3
481900	Počet proškolených osob - celkem	Výstupy	Počet osob	Gestor OP	0,0	1500,0	1000,0	66,7	757,0	50,5

Zdroj: vlastní zpracování NOK-MMR na základě dat MSC2007 k 3. 11. 2010

Legenda: Míra naplňování indikátorů v %

0 - 10 %	10,01 - 50,0 %	50,01 - 90,0 %	90,01 - 110,0 %	110,01 - 150,0 %	150,01 - 200,0 %	200,01 % a více
----------	----------------	----------------	-----------------	------------------	------------------	-----------------

OPERAČNÍ PROGRAM PRAHA – ADAPTABILITA

Tab. 84 – Naplňování indikátorů – prioritní osa Podpora rozvoje znalostní ekonomiky OP PA

17.1 Podpora rozvoje znalostní ekonomiky										
Alokace PO1: 1 206,5 mil. Kč			Finanční závazek: 672,4 mil. Kč				Finanční závazek v %: 55,7 %			
Kód indikátoru	Úplný název indikátoru	Typ indikátoru	Měrná jednotka indikátoru	Zdroj indikátoru	Výchozí hodnota indikátoru	Cílová hodnota indikátoru	Závazek příjemce	Závazek příjemce v %	Dosažená hodnota indikátoru	Dosažená hodnota v %
074600	Počet úspěšně podpořených osob	Výstupy	Počet osob	Gestor OP	0,0	5100,0	25989,0	509,6	10902,0	213,8
076100	Míra spokojenosti s pracovním místem	Výsledky	Počet procent	Gestor OP	0,0	N/A	N/A	N/A	N/A	N/A
492100	Počet podpořených projektů zaměřených na OPPA (Hl. m. Praha)	Výstupy	Počet projektů	Gestor OP	0,0	230,0	187,0	81,3	30,0	13,0

Zdroj: vlastní zpracování NOK-MMR na základě dat MSC2007 k 3. 11. 2010

Tab. 85 – Naplňování indikátorů – prioritní osa Podpora vstupu na trh práce OP PA

17.2 Podpora vstupu na trh práce										
Alokace PO2: 919,2 mil. Kč			Finanční závazek: 692,0 mil. Kč				Finanční závazek v %: 75,3 %			
Kód indikátoru	Úplný název indikátoru	Typ indikátoru	Měrná jednotka indikátoru	Zdroj indikátoru	Výchozí hodnota indikátoru	Cílová hodnota indikátoru	Závazek příjemce	Závazek příjemce v %	Dosažená hodnota indikátoru	Dosažená hodnota v %
074600	Počet úspěšně podpořených osob	Výstupy	Počet osob	Gestor OP	0,0	2550,0	13116,0	514,4	1448,0	56,9
076200	Míra dostupnosti zaměstnání	Výsledky	Počet procent	Gestor OP	0,0	N/A	N/A	N/A	N/A	N/A
492100	Počet podpořených projektů zaměřených na OPPA (Hl. m. Praha)	Výstupy	Počet projektů	Gestor OP	0,0	170,0	69,0	40,6	3,0	1,8

Zdroj: vlastní zpracování NOK-MMR na základě dat MSC2007 k 3. 11. 2010

Tab. 86 – Naplňování indikátorů – prioritní osa Modernizace počátečního vzdělávání OP PA

17.3 Modernizace počátečního vzdělávání										
Alokace PO3: 920,4 mil. Kč			Finanční závazek: 522,4 mil. Kč				Finanční závazek v %: 56,8 %			
Kód indikátoru	Úplný název indikátoru	Typ indikátoru	Měrná jednotka indikátoru	Zdroj indikátoru	Výchozí hodnota indikátoru	Cílová hodnota indikátoru	Závazek příjemce	Závazek příjemce v %	Dosažená hodnota indikátoru	Dosažená hodnota v %
074600	Počet úspěšně podpořených osob	Výstupy	Počet osob	Gestor OP	0,0	5100,0	38060,0	746,3	9949,0	195,1
076300	Míra kvality vzdělávání	Výsledky	Počet procent	Gestor OP	0,0	N/A	N/A	N/A	N/A	N/A
492100	Počet podpořených projektů zaměřených na OPPA (Hl. m. Praha)	Výstupy	Počet projektů	Gestor OP	0,0	170,0	100,0	58,8	5,0	2,9

Zdroj: vlastní zpracování NOK-MMR na základě dat MSC2007 k 3. 11. 2010

Tab. 87 – Naplňování indikátorů – prioritní osa Technická pomoc OP PA

17.4 Technická pomoc										
Alokace PO4: 109,4 mil. Kč			Finanční závazek: 47,5 mil. Kč				Finanční závazek v %: 43,2 %			
Kód indikátoru	Úplný název indikátoru	Typ indikátoru	Měrná jednotka indikátoru	Zdroj indikátoru	Výchozí hodnota indikátoru	Cílová hodnota indikátoru	Závazek příjemce	Závazek příjemce v %	Dosažená hodnota indikátoru	Dosažená hodnota v %
076400	Míra úspěšnosti projektových žádostí	Výsledky	Počet procent	Gestor OP	0,0	55,00	N/A	N/A	64,00	116,36
481100	Počet uskutečněných školení, seminářů, workshopů, konferencí a ostatní podobné aktivity	Výstupy	Počet	Gestor OP	0,0	80,00	121,0	151,3	78,00	97,50

Zdroj: vlastní zpracování NOK-MMR na základě dat MSC2007 k 3. 11. 2010

Legenda: Míra naplňování indikátorů v %

0 - 10 %	10,01 - 50,0 %	50,01 - 90,0 %	90,01 - 110,0 %	110,01 - 150,0 %	150,01 - 200,0 %	200,01 % a více
----------	----------------	----------------	-----------------	------------------	------------------	-----------------