IOP pod lupou

Číslo 10 | květen | 2011
zdarma

Informační čtvrtletník Integrovaného operačního programu

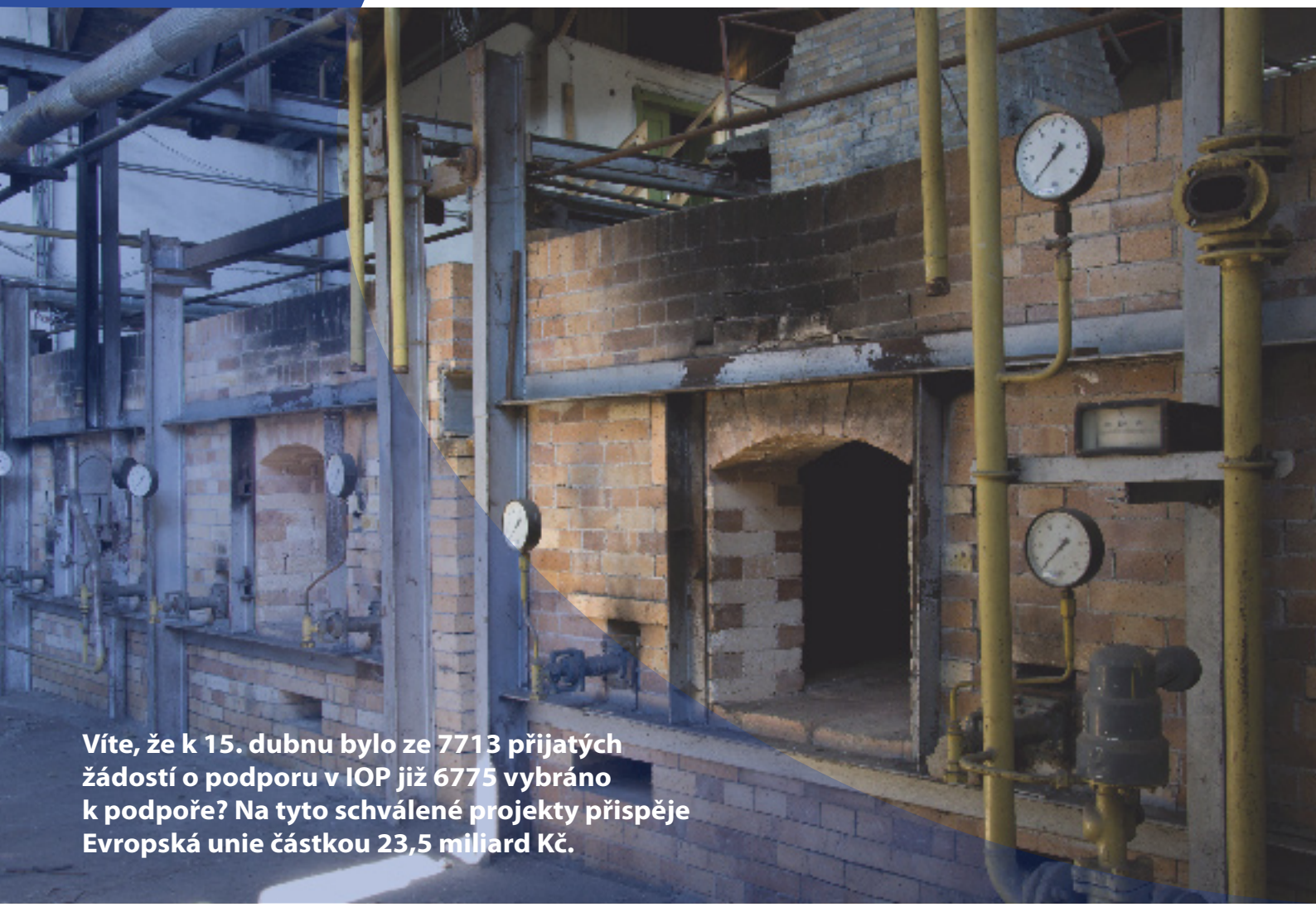

Víte, že k 15. dubnu bylo ze 7713 přijatých žádostí o podporu v IOP již 6775 vybráno k podpoře? Na tyto schválené projekty přispěje Evropská unie částkou 23,5 miliard Kč.

str. 2

PROJEKTY NA STATISTIKU CESTOVNÍHO RUCHU MMR ČR

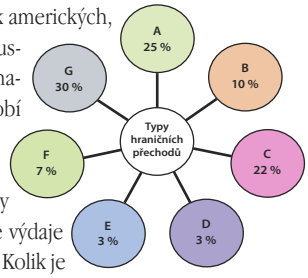

Zajímá vás, kolik amerických, japonských či ruských turistů navštívilo v období jednoho roku Českou republiku a jaké byly jejich průměrné výdaje na osobu a den? Kolik je v naší zemi ve skutečnosti cestovních agentur a kolik soukromých ubytovacích zařízení pro turisty nebo jak jsme na tom s kapacitou kongresového a incentivního cestovního ruchu ve srovnání se světem? Na všechny tyto otázky a nepřeberné množství dalších odpoví **výstupy statistických projektů cestovního ruchu,** které od roku 2009 realizuje Odbor cestovního ruchu MMR ČR.

str. 6

CENTRUM SKLÁŘSKÉHO UMĚNÍ VZNIKNE NEDALEKO PRAHY

V sázavských sklárnách působil jako technolog, později jako vedoucí přípravy výroby a nakonec jako vedoucí divize domácenského skla Josef Viewegh, otec spisovatele Michala a obdivovatel sklářské historie. Jeho velkým přáním bylo, aby se dochovaná památka v podobě hutě František přeměnila na kulturní a společenské centrum. Proto na sklonku života založil Nadaci Josefa Viewegha Sklářská huť František, které odkázal půl milionu korun.

str. 8

REALIZACE IPRM V MLADÉ BOLESLAVI

Středočeské město Mladá Boleslav se zapojilo do čerpání finančních prostředků z Integrovaného operačního programu prostřednictvím Integrovaného plánu rozvoje města v roce 2008. Jako cílovou oblast investic město vybralo zónu Severního sídliště.
Od té doby bylo ve vybrané lokalitě města realizováno několik významných projektů, které výrazně zvýšily kvalitu bydlení všem jejím občanům.

INTEGROVANÝ OPERAČNÍ PROGRAM
EVROPSKÁ UNIE
EVROPSKÝ FOND PRO REGIONÁLNÍ ROZVOJ
ŠANCE PRO VÁŠ ROZVOJ
MINISTERSTVO PRO MÍSTNÍ ROZVOJ

IOP pod lupou | Vydává Ministerstvo pro místní rozvoj ČR, Odbor řízení operačních programů, Staroměstské náměstí 6, 110 15 Praha 1 | Číslo 10, květen 2011 | Redakce: Ing. Lumíra Kafková, Ing. Rostislav Mazal, Ing. Anna Vilímová, Mgr. Petr Vrba | Šéfredaktor: Ing. Rostislav Mazal | Registrace: MK ČR E 19559 | Grafická a redakční úprava, tisk: Ispress, s.r.o. | Kontakty: www.mmr.cz, www.strukturalni-fondy.cz/iop

Vážení čtenáři,

dostává se vám do rukou desáté číslo informačního čtvrtletníku *IOP pod lupou,* který vám přináší informace o aktuálním dění v Integrovaném operačním programu. Snažíme se jednoduchým způsobem vysvětlit to, co někdy v úřednickém či evropském pojetí zní složitě či málo srozumitelně.

Kromě tradičních informací o výzvách jsme si pro vás připravili reportáž z místa úspěšného projektu. Centrum sklářského umění huť František počítá s tím, že v první fázi projektu dojde k rekonstrukci objektu hutě a přilehlé truhlárny, ve které vzniknou ateliéry pro nové nadané umělce, zejména skláře, ale i umělecké malíře. Ti budou mít k dispozici dvě sklářské pece a specializovaná pracoviště pro techniku zušlechťování. Zajímavou informací je fakt, že zásadní roli v tomto projektu sehrál i Josef Viewegh, otec slavného spisovatele a obdivovatel sklářské historie.
Rubrika *Okénko do regionu*, která je v tomto čísle zaměřená na projekty realizované ve středních Čechách, tentokrát nahlíží i do revitalizace veřejných prostranství v Mladé Boleslavi. Pozitivní dopad těchto aktivit je zřejmý na první pohled. Díky vybudování nové sítě cyklostezek došlo k vytvoření vhodnějších podmínek pro dojíždění cyklistů do zaměstnání, za nákupy a výjezdy z města. Navíc se obnovou prostor i zeleně zlepšuje i vzhled dané lokality.
V závěru čísla najdete i odpovědi na nejčastější dotazy zaměřené právě na oblast intervence 5.2 Zlepšení prostředí v problémových sídlištích. Naším záměrem je být vstřícní a komfortní pro všechny, které tento program zajímá.
Zajímavou novinkou je i fakt, že ke konci dubna bylo v Integrovaném operačním programu ze strukturálních fondů na účty příjemců proplaceno již přes 5 miliard korun. Jde o velký úspěch, protože IOP je strukturou i tématy nejkomplikovanější (a zároveň nejkomplexnější) z operačních programů. Mottem Integrovaného operačního programu je podpora kvality života prostřednictvím široké palety možností – pro kulturní život, pro zdravý život, pro bezpečný život a pro moderní život, který v sobě nese i prvky sociální sounáležitosti. Přejeme si, aby tyto možnosti byly plně v tomto programu využity.

Ing. LUMÍRA KAFKOVÁ
řídicí orgán IOP

Projekty na statistiku cestovního ruchu MMR ČR

Zajímá vás, kolik amerických, japonských či ruských turistů navštívilo v období jednoho roku Českou republiku a jaké byly jejich průměrné výdaje na osobu a den? Kolik je v naší zemi ve skutečnosti cestovních agentur a kolik soukromých ubytovacích zařízení pro turisty, nebo jak jsme na tom s kapacitou kongresového a incentivního cestovního ruchu ve srovnání se světem? Na všechny tyto otázky a nepřeberné množství dalších odpoví **výstupy statistických projektů cestovního ruchu,** které od roku 2009 realizuje Odbor cestovního ruchu MMR ČR.
Hlavním důvodem realizace těchto projektů je fakt, že pro Českou republiku představuje **cestovní ruch významné ekonomické odvětví,** které se v posledních letech velmi dynamicky rozvíjí a každoročně přináší celému národnímu hospodářství značné finanční přínosy. Je založeno zejména na atraktivitě a množství národního kulturně-historického dědictví a přírodního bohatství, ale i na široké nabídce produktů cestovního ruchu. Ruku v ruce s tím kráčí i velká poptávka po statistických informacích, která v mnoha směrech vysoce převyšuje současnou nabídku statistiky cestovního ruchu.
Klíčovým pramenem informací o cestovním ruchu je **Satelitní účet cestovního ruchu** (dále jen TSA) jako jediný komplexní zdroj informací o tomto odvětví. Slouží k měření přínosů cestovního ruchu pro národní hospodářství ČR – např. k vymezení podílu cestovního ruchu jako odvětví na celkovém HDP ČR (cca 3 %). TSA je světově uznávaným systémem, který umožňuje mezinárodní srovnávání statistik cestovního ruchu. Na národní úrovni je nezastupitelným analytickým a informačním podkladem pro rozhodovací procesy státních orgánů a subjektů aktivních v cestovním ruchu, směřující k podpoře větší konkurenceschopnosti ČR jako turistické destinace. Základ TSA tvoří deset vzájemně propojených tabulek popisujících klíčové makroekonomické ukazatele odvětví. Odborným garantem za jeho sestavení je Český statistický úřad, se kterým spolupracuje MMR ČR a ČNB.
Jedním z hlavních zdrojů údajů nejen pro TSA, ale i pro informovanost široké veřejnosti je **hraniční šetření o příjezdovém cestovním ruchu,** jehož zadavatelem je MMR ČR, a **ubytovací statistika ČSÚ**, která sleduje jen část celkových ubytovacích kapacit na území ČR. A tím se již dostáváme ke třem **projektům na zkvalitnění statistických informací o cestovním ruchu,** které realizuje MMR ČR v rámci Integrovaného operačního programu. Jejich cílem je doplnění a rozšíření systému statistických informací o cestovním ruchu v oblastech, ve kterých tato data buď zcela chybí, nebo jsou údaje doposud poskytovány v nedostatečné míře či kvalitě. Jedná se především o oblast individuálního ubytování a o oblast cestovních agentur. Ani o jedné nejsou dostupná v podstatě žádná spolehlivá statistická data.

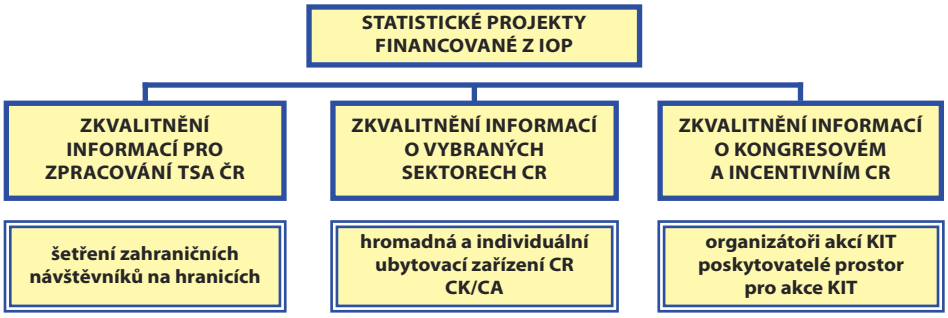

PROJEKT 1 – Zkvalitnění informací pro zpracování Satelitního účtu cestovního ruchu ČR

Historie výzkumu: Hlavní aktivita projektu – šetření **„Příjezdového cestovního ruchu 2009–2015“** navazuje na předchozí výzkumy realizované v období 2005–2008, které byly střídavě financovány MMR ČR a agenturou CzechTourism, a vytváří tak kontinuální časovou řadu. Cílem projektu je zajištění a zkvalitnění statistických dat o počtu a struktuře zahraničních návštěvníků ČR a jejich výdajích. Stěžejní aktivitou projektu je výběrové dotazování zahraničních turistů, jednodenních a tranzitujících návštěvníků v členění podle země původu. Realizuje se na vybraných místech v blízkosti hraničních přechodů celostátního i regionálního charakteru (48 přechodů), na vybraných vlakových a autobusových nádražích (10 nádraží) a 5 letištích. Projekt je realizován v období leden 2009 – červen 2015 a je na něj alokováno 116 mil. Kč.

Struktura hraničních přechodů dle jejich základních typů

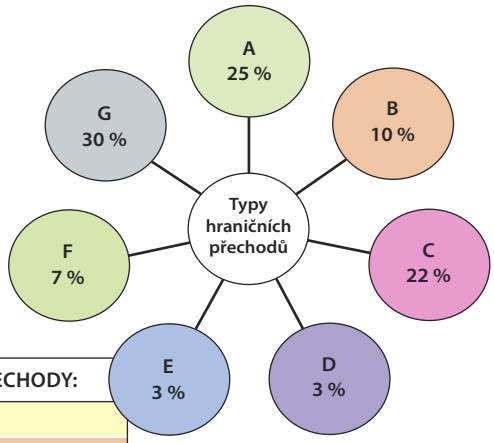

A – F: SILNIČNÍ PŘECHODY:
A „velké nákupní“
B „velké tranzitní“
C „velké nevyhraněné“
D „malé rekreační“
E „malé příbuzenské“
F „malé nevyhraněné
G: „vnitrozemské“ – letiště, nádraží (vlak, bus)

CÍLOVÁ SKUPINA:

Tvoří ji **zahraniční návštěvníci** České republiky – účastníci cestovního ruchu, kteří se člení do 3 skupin: **zahraniční turisté,** tj. osoby alespoň s jedním přenocováním v ČR, **jednodenní návštěvníci,** tj. osoby bez přenocování v ČR, pro které byla návštěva ČR hlavním účelem jednodenního výletu, a **tranzitující cizinci,** kteří územím ČR pouze projíždějí a hlavním cílem jejich cesty je jiný stát.

MÍSTO DOTAZOVÁNÍ A VÝBĚR RESPONDENTŮ, DOTAZOVACÍ SITUACE:

Dotazování probíhá v bezprostřední blízkosti dřívějších hraničních přechodů na místech, kde cizinci přirozeně zastavují na své cestě a je možné je zde oslovit a požádat o rozhovor. Na všech dotazovacích místech je výběr respondenta stanovený pro jednotlivé typy návštěvníků. Tazatel oslovuje každého pátého jedince, který splňuje jeho kritéria pro zařazení do výběru. Pokud respondent vyhovuje a souhlasí s rozhovorem, tazatel volí odpovídající dotazník a provede dotazování, které trvá v průměru 15 minut.

CO SE PŘEDEVŠÍM ZJIŠŤUJE:

U zahraničních turistů a jednodenních návštěvníků jsou to především tyto ukazatele: věk respondenta, hlavní důvod návštěvy, forma návštěvy (individuální, organizovaný zájezd, pracovní cesta), periodicita návštěvy, navštívená místa, výdaje na pobyt (na osobu a den v Kč). A toto vše samozřejmě v národnostním členění – viz grafy 1 a 2.

Tranzitující návštěvníci jsou dotazováni především na zemi svého původu, jaká je jejich cílová země, zda-li již navštívili Českou republiku a kolikrát, a na důvody případného zájmu o budoucí návštěvu ČR.

TROCHA STATISTIKY NA ZÁVĚR:

Jelikož se jedná o zatím jediný statistický projekt, ze kterého jsou již dostupné pravidelné výsledky ve čtvrtletní periodicitě, lze uvést několik základních zjištěných údajů.

- V roce 2010 přijelo do ČR téměř 21 mil. cizinců, kteří v souvislosti s návštěvou ČR dle odhadu utratili celkem 137 mld. Kč.
- 10,7 milionů jich přijelo na 1 den.
- Dalších 8,2 milionů v ČR alespoň 1x přenocovalo (v průměru 4,9 noci).
- 2 miliony zahraničních návštěvníků pouze projížděly.
- Průměrné výdaje na osobu a den činily ve zmíněném roce 1451 Kč (zahraniční turisté), 1453 Kč (jednodenní návštěvníci) a 1070 Kč (tranzitující).

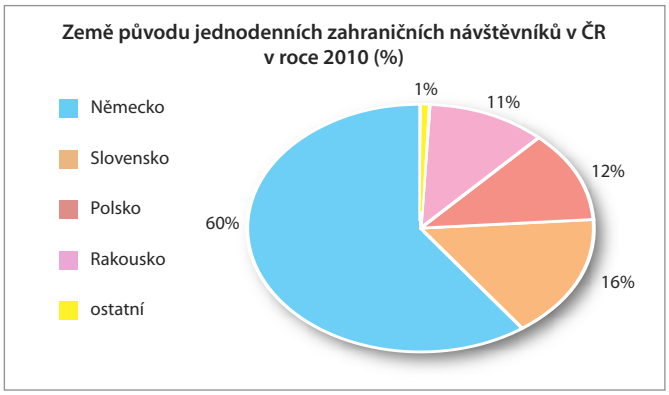

Graf č. 1

Trvalý pobyt jednodenních zahraničních návštěvníků, kteří navštívili ČR v období 2007–2009

	2007	2008	2009	2010
ostatní	3	2	2	1
Rakousko	11	12	11	11
Polsko	15	14	21	12
Slovensko	11	9	11	16
Německo	61	62	56	59
	101	99	101	99

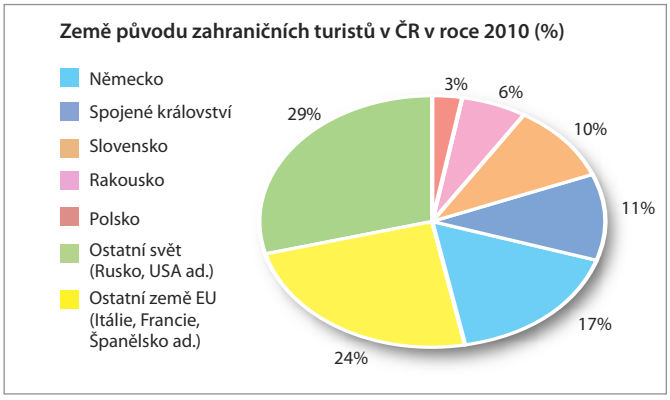

Graf č. 2

Trvalý pobyt zahraničních turistů, kteří navštívili ČR v období 2007–2009

	2007	2008	2009	2010
ostatní svět (Rusko, USA ad.)	23	23	22	29
ostatní země EU (Itálie, Francie, Španělsko ad.)				24
Polsko	7	5	6	3
Rakousko	8	10	7	6
Slovensko	9	9	10	10
Spojené království	15	15	13	11
Německo	24	21	24	17
	86	83	82	100

Zdroj grafů: Stem/Mark

PROJEKT 2 – Zkvalitnění informací o vybraných sektorech cestovního ruchu

Cílem projektu je zajištění komplexních statistických informací o sektoru tuzemských hromadných a individuálních ubytovacích zařízení cestovního ruchu (počet, struktura, regionální rozložení, nabízené služby apod.) a o počtu cestovních kanceláří a cestovních agentur na území ČR včetně jejich dalších charakteristik (např. nabízené služby). Projekt je realizován v období červenec 2009 – červen 2015 a je na něj alokováno 89,8 mil. Kč. Statistické informace o obou sektorech budou zajištěny dvěmi hlavními aktivitami projektu – plošným šetřením subjektů obou sektorů ve dvou fázích – viz následující tabulka:

Předpokládaný průběh dvoufázového plošného šetření hromadných a individuálních ubytovacích zařízení cestovního ruchu a cestovních kanceláří a agentur

Fáze šetření dle sektorů	Metoda sběru	Období průběhu	Hlavní účel
I. Hromadná a individuální ubytovací zařízení (HUZ a IUZ):			
Fáze 1 plošných šetření	Terénní šetření mimo rámec programu statistických zjišťování	rok 2011	Základní informace o sektoru (zároveň vymezení HUZ CR a IUZ CR dle kapacity ubytovacích zařízení)
Fáze 2 plošných šetření	Poštovní povinné dotazování[1]	rok 2012	Podrobnější dotazník, zároveň aktualizace databáze
II. Cestovní kanceláře a agentury (CK a CA):			
Fáze 1 plošných šetření	Poštovní povinné dotazování[1]	rok 2012	Dotazník se základními požadavky vymezujícími předmětný sektor
Fáze 2 plošných šetření	Poštovní povinné dotazování[2]	rok 2013	Podrobnější dotazník, zároveň aktualizace databáze

[1] v rámci Programu statistických zjišťování na rok 2012
[2] v rámci Programu statistických zjišťování na rok 2013

PROJEKT 3 – Zkvalitnění informací o kongresovém a incentivním cestovním ruchu (KIT)

Cílem projektu je zajištění a zkvalitnění statistických dat o počtu a struktuře organizátorů akcí KIT působících na trhu cestovního ruchu ČR, o počtu, struktuře a regionálním rozložení jimi provedených akcí a počtu a struktuře účastníků těchto akcí. Dále budou zjišťovány údaje o poskytovatelích prostor pro akce organizované v rámci KIT, kteří působí na trhu cestovního ruchu ČR. Projekt je realizován v období červenec 2009 – červen 2014 a je na něj alokováno 37,7 mil. Kč.

Realizací projektu bude zajištěn komplexní soubor informací popisujících sektor KIT. V současnosti máme o tomto segmentu pouze částečné informace pocházející ze statistik ČSÚ, které se zabývají jen KIT akcemi v hromadných ubytovacích zařízeních ČR, opomíjeny jsou akce realizované např. v kongresových centrech.

Návštěvníci akcí kongresového typu patří mezi turisty s největšími denními výdaji, proto KIT segment generuje významné množství turistických příjmů v odvětví cestovního ruchu. Informace získané realizací projektu povedou k lepšímu zaměření politik a strategií na tento segment cestovního ruchu a docílí se tak jak efektivnějšího vynakládání státních finančních prostředků, tak i efektivnějšího rozhodování v profesní sféře.

NĚKOLIK SLOV NA ZÁVĚR

Vedle projektových týmů se odbornou stránkou projektů zabývá pracovní skupina na statistiku, kterou tvoří zástupci MMR, ČSÚ a sdružení výzkumných agentur SIMAR.

Projekty zahrnují i vytvoření podrobné a komplexní zdrojové databáze údajů, které budou neocenitelným pramenem informací o cestovním ruchu pro všechny zájemce o statistická data – ať již formou odborných zpráv a prezentací v tištěné podobě či elektronicky na internetu, tak i formou výstupů tzv. veřejné databáze, která bude dostupná na webových stránkách MMR ČR – každý uživatel si jejím prostřednictvím bude moci na základě zadaných kritérií vytvořit vlastní výstupní tabulkové sestavy.

Realizace všech tří projektů i přes některé těžkosti zatím pokračuje ke zdárnému a smysluplnému cíli – k lepším informacím o cestovním ruchu a snad i větší podpoře investičních aktivit do oblasti, ve které má Česká republika stále ještě velké rezervy. ●

Ing. ŠTĚPÁN HERVERT
odbor cestovního ruchu MMR

Odhad počtu konferenčních zařízení dle krajů ČR

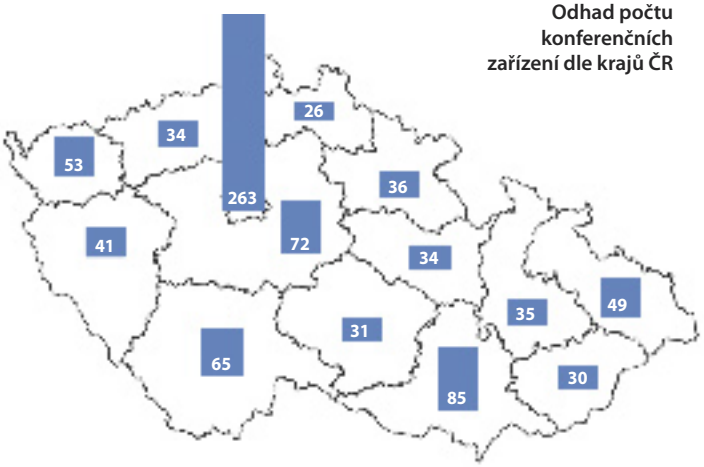

Celkový počet konferenčních zařízení dle typu

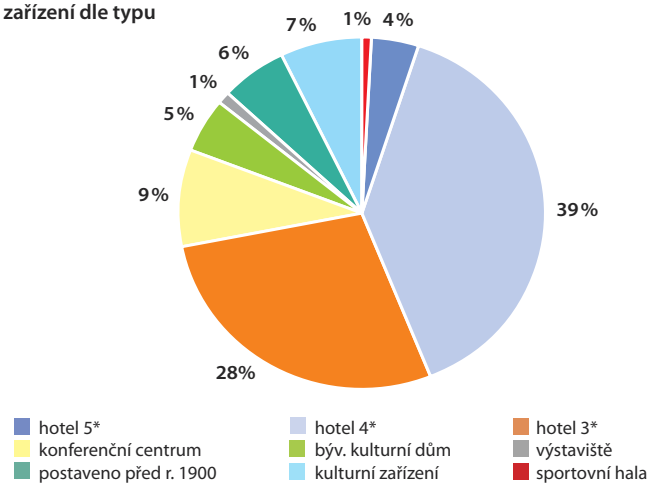

Zdroj grafů: Databáze KPMG, Analýza kongresového a incentivního segmentu cestovního ruchu pro MMR ČR

Projekty služeb v oblasti veřejného zdraví ve středních Čechách

■■ Předmětem projektu bylo vytvoření spolupracující, dobře vybavené sítě půjčoven kompenzačních pomůcek pro osoby s tělesným postižením s cílem zlepšit služby pro klienty, umožnit více lidem půjčit si potřebnou pomůcku, zlepšit dostupnost půjčoven a doplnit a rozšířit nabídku pomůcek.

V projektu bylo celkem pořízeno 489 nových pomůcek. Byla tak rozšířena nabídka 14 stávajících půjčoven a rovněž bylo vybaveno 8 nových půjčoven STP v ČR, o. s. Ve Středočeském kraji jsou půjčovny umístěny v Hořovicích, Berouně, Poděbradech a Příbrami, další se nacházejí v Táboře, Děčíně, Lounech, Ústí nad Labem, Náchodě, Znojmě, Prostějově, Ostravě, Zlíně, Přerově, Blansku, Vsetíně, Červených Janovicích, Kadani, Kyjově, Traplicích a dvě v Brně. Všechny půjčovny nabízejí kompenzační pomůcky v situacích, kdy je lidé s trvalým nebo dočasným tělesným postižením nejvíc potřebují, ale z různých důvodů k nim v dané chvíli nemají přístup.

Vozíky, chodítka, polohovací postele a další druhy pomůcek si mohou lidé zapůjčit do doby, než si obstarají vlastní pomůcku. Služby mohou využít i v případě, kdy mají vlastní pomůcku v opravě nebo si chtějí vyzkoušet dosud neznámé pomůcky. Půjčovny také slouží lidem po zranění, kteří jsou dočasně pohybově omezeni. ●

OBLAST INTERVENCE:	**3.2 Služby v oblasti veřejného zdraví**
NÁZEV PROJEKTU, REGISTRAČNÍ ČÍSLO:	**PŮJČOVNY KOMPENZAČNÍCH POMŮCEK SVAZU TĚLESNĚ POSTIŽENÝCH V ČESKÉ REPUBLICE, O. S.** (CZ.1.06/3.2.01/02.06114)
PŘÍJEMCE:	**Svaz tělesně postižených v České republice, o. s.**
FINANCOVÁNÍ PROJEKTU:	**29 660 696 Kč** (schválená částka v Žádosti o platbu) (příspěvek SF 25 211 591 Kč)
DOBA REALIZACE:	**15. 12. 2009 – 31. 10. 2010**

■■ Cílem projektu je zkvalitnění a zefektivnění léčebné rehabilitační péče v Rehabilitačním ústavu Kladruby a zavedení programu sekundární prevence s účelem minimalizace následků akutních poškození zdraví.

Aktivity projektu jsou rozděleny do tří základních kategorií. Jedná se o **zkvalitnění léčebné péče**, kdy budou pořízeny nové přístroje a zařízení pro diagnostiku poruch nervového a pohybového aparátu a diagnostiku funkčního stavu, léčebnou rehabilitaci s důrazem na neurorehabilitaci a neurorehabilitační lůžkové oddělení, dále za **zajištění bezpečnosti pacientů** pořízením kamerového systému umožňujícího stálý monitoring lůžek, signalizačního zařízení k lůžkům pacientů a zavedení systému identifikace pacientů pomocí čárových kódů a za **zajištění informovanosti pacientů** pořízením informačních terminálů a jejich instalací na lůžkových odděleních a ve vstupní hale rehabilitačního ústavu a pořízení terminálů na rehabilitační cvičebny fyzioterapeutů.

Cílem projektu je dosažení odpovídající úrovně technického zázemí a přístrojového vybavení pro zvyšování standardů kvality zdravotní péče poskytované v Rehabilitačním ústavu Kladruby, aby bylo možné účinně předcházet zdravotním rizikům a minimalizovat následky nemocí a úrazů. ●

OBLAST INTERVENCE:	**3.2 Služby v oblasti veřejného zdraví**
NÁZEV PROJEKTU, REGISTRAČNÍ ČÍSLO:	**MODERNIZACE INFRASTRUKTURY RÚ KLADRUBY – ZVÝŠENÍ KVALITY A EFEKTIVITY LÉČEBNÉ REHABILITAČNÍ PÉČE** (CZ.1.06/3.2.01/02.06125)
PŘÍJEMCE:	**Rehabilitační ústav Kladruby**
FINANCOVÁNÍ PROJEKTU:	**72 650 000 Kč** (schválená částka v Rozhodnutí o poskytnutí dotace) (příspěvek SF 61 752 500 Kč, příspěvek SR 10 897 500 Kč)
DOBA REALIZACE:	**1. 4. 2009 – 31. 12. 2009**

Vizualizace budoucího stavu hutě

Centrum sklářského umění vznikne nedaleko Prahy

Historie sklářství v Sázavě má své původní kořeny v roce 1835, kdy zde zakoupil místní mlýn František Kavalír. O dva roky později pak postavil v bezprostřední blízkosti první sklářskou huť, které se říkalo Babiččina nebo také Svatoprokopská. Od samého začátku se František Kavalír specializoval na výrobu technického a laboratorního skla. Kromě toho měl geniální nápady, a tak se dohodl s panstvím Šternberků, že mu budou po řece dodávat tolik potřebné dřevo pro výrobu a provoz sklářské hutě. Tím měl zaručený dlouhodobý provoz a životnost hutě, což bylo v tehdejší době tzv. „lesních" hutí něco výjimečného. V roce 1882 syn Josef Kavalír postavil nedaleko městečka huť František. Kolem této hutě, která byla na svou dobu velice moderní, se dodnes zachovala prakticky celá původní sklářská osada, přestože se dlouhá léta nijak neudržovala. Ještě nedávno to bylo místo, kterému se místní lidé ze Sázavy raději vyhýbali.

V sázavských sklárnách působil jako technolog, později jako vedoucí přípravy výroby a nakonec jako vedoucí divize domácenského skla Josef Viewegh, otec spisovatele Michala a obdivovatel sklářské historie. Jeho velkým přáním bylo, aby se dochovaná památka v podobě hutě František přeměnila na kulturní a společenské centrum. Proto na sklonku života založil Nadaci Josefa Viewegha Sklářská huť František, které odkázal půl milionu korun. Jejím cílem bylo tento jeho sen realizovat v praxi. Nejprve bylo nutné sehnat další finanční prostředky a objekt od skláren Kavalír odkoupit. V první fázi se podařilo získat 49 % objektu. Hned poté byla zpracována úvodní studie a město Sázava vypracovalo projekt „Revitalizace brownfieldu bývalé sklářské osady Na Kácku". Pomocí finančních prostředků ROP bylo celé okolí hutě František revitalizováno. Byly zbořeny rozpadající se objekty, upraveny všechny plochy a příjezdové komunikace, vybudovalo se dětské hřiště a provedla sadová úprava. Nadace nejprve připravila projekt Muzeum sklářství v Posázaví, který však dotaci neobdržel. Nadace Josefa Viewegha za-

čala proto spolupracovat se dvěma nejvýznamnějšími muzei v oboru, s Muzeem skla a bižuterie v Jablonci nad Nisou a Uměleckoprůmyslovým muzeem v Praze a s Českou sklářskou společností. Postupem času se zrodila myšlenka vybudovat v huti František Centrum sklářského umění huť František. Mezitím došlo v sázavských sklárnách k insolvenčnímu řízení a nadace odkoupila zbylých 51 % objektu bývalé sklárny František.

Současný úspěšný projekt Centra sklářského umění huť František počítá s tím, že v první fázi dojde k rekonstrukci objektu hutě a přilehlé truhlárny, ve které vzniknou ateliéry pro renomované i nové nadané umělce, zejména skláře, ale i umělecké malíře. K dispozici budou mít dvě sklářské pece a specializovaná pracoviště pro techniku zušlechťování. Ve vlastní huti vznikne multifunkční společenské a kulturní centrum. Protože obě zainteresovaná muzea mají ve svých depozitářích rozsáhlé sbírky sklářského umění, počítá se se zřízením výstavních prostor pro stálé expozice, které budou pochopitelně přístupné veřejnosti. Nadace rovněž požádala o zakoupení unikátní sbírky sklářského umění IGS (nyní ve vlastnictví Crystalexu Nový Bor), která by zde měla být rovněž vystavena.

Na vybudování Centra sklářského umění v Sázavě získala nadace dotaci v rámci Integrovaného operačního programu (IOP, 5.1 Národní podpora využití potenciálu kulturního dědictví) ve výši přesahující 129 milionů korun. Autorem projektu rekonstrukce sklářské hutě František, který by měl být realizován do konce roku 2013, je architekt Zdeněk Žilka. Jak ale říká paní Slávka Vieweghová, manželka zakladatele nadace, „pokud to jen půjde, budeme chtít Centrum otevřít dříve, protože v roce 2013 se bude v České republice konat mezinárodní sklářský kongres, a my bychom chtěli, aby se Centrum sklářského umění v Sázavě stalo jeho součástí“. Dne 3. května 2011 podepsal ministr kultury rozhodnutí o přidělení dotace.

Do budoucna je připravován další projekt revitalizace bývalé formanky, ve které by měla vzniknout stálá expozice historie sklářského umění v Čechách.●

IVAN SKLENÁŘ

foto autor

Realizace IPRM v Mladé Boleslavi

Středočeské město Mladá Boleslav se zapojilo do čerpání finančních prostředků z Integrovaného operačního programu prostřednictvím Integrovaného plánu rozvoje města v roce 2008. Jako cílovou oblast investic město vybralo zónu Severního sídliště.

Od té doby bylo ve vybrané lokalitě města realizováno několik významných projektů, které výrazně zvýšily kvalitu bydlení všem jejím občanům. Plánované investice pomocí IPRM jsou pro léta 2007–2013 v objemu 174,148 mil. Kč. V rámci IPRM město realizuje několik dalších projektů, které nejsou přímo financovány z IOP, ale korespondují s prováděnými aktivitami a významně se podílí na dalším zvyšování kvality a bezpečnosti života obyvatel zóny IPRM, zejména v oblasti vzdělávání, životního prostředí a sociální integrace sociálně ohrožených skupin obyvatel.

Pro investice v oblasti IPRM byla vybrána zóna Severního sídliště, ve které žije více jak 40 % všech obyvatel města. Je tedy patrné, že investice z programu IOP pozitivně působí na životní prostředí výrazné skupiny obyvatel města. Celkem na sídlišti najdeme 7200 bytů s více jak 18 tis. obyvateli. Část domů je v majetku města a zbytek v majetku společenství vlastníků bytových jednotek, popř. bytových družstev. Při stavbě sídliště v 60. a 80. letech minulého století byla dána přednost vybudování dostatečného počtu levných bytů, které si vyžádal průmyslový rozmach města, před estetickou a odpočinkovou funkcí obydlí, která byla z dnešního pohledu řešena velmi nekvalitně a necitlivě. Přes investice, které město Mladá Boleslav již v minulosti provedlo, bylo patrné, že oblast veřejného prostranství stejně tak jako panelové domy v zóně potřebují projít celkovou a systematickou renovací.

V rámci revitalizace veřejného sídlištního prostoru se do realizace projektů zapojilo přímo město Mladá Boleslav. Výzva v této oblasti byla vyhlášena v roce 2009 a v roce následujícím, tj. v roce 2010, byly podány projektové žádosti v objemu více než 60 mil. Kč. Jmenovitě se jedná o akce Cyklostezka Na Radouči a Cyklostezka 17. listopadu. Součástí obou akcí byla nejen samotná výstavba cyklostezky a rekonstrukce komunikace pro pěší, autobusových zálivů a zklidnění dopravy v místech přechodů pro chodce. Neméně důležitými akcemi jsou projekty zaměřené na zvýšení kapacity parkovacích míst v ulici U Penzionu a v průjezdní komunikaci u mateřských škol Čtyřlístek a Sluníčko a revitalizace okolí. Bylo vybudováno nové veřejné osvětlení, vysazena nová zeleň, zabudovány zpomalovací prahy na komunikacích atp. K dnešnímu dni jsou všechny projekty ukončené. Celkově se investice do revitalizace veřejného prostranství v Mladé Boleslavi dotknou více jak 65 tis. m^2.

Regenerace bytových domů se zase soustředí na rekonstrukci zateplení a modernizaci veřejných prostor v domech. Stavební práce se dle plánu mají dotknout více jak 1400 bytů a cílová hodnota úspory spotřeby bytové energie je nastavena na 20 %. Celkově se dá říci, že zájem vlastníků bytových domů o získání dotace je značný a zdaleka předčil očekávání města. V naprosté většině případů se předložené projekty zaměřují na snížení energetické náročnosti panelových domů formou výměny oken, balkónových či vstupních dveří nebo komplexního zateplení.

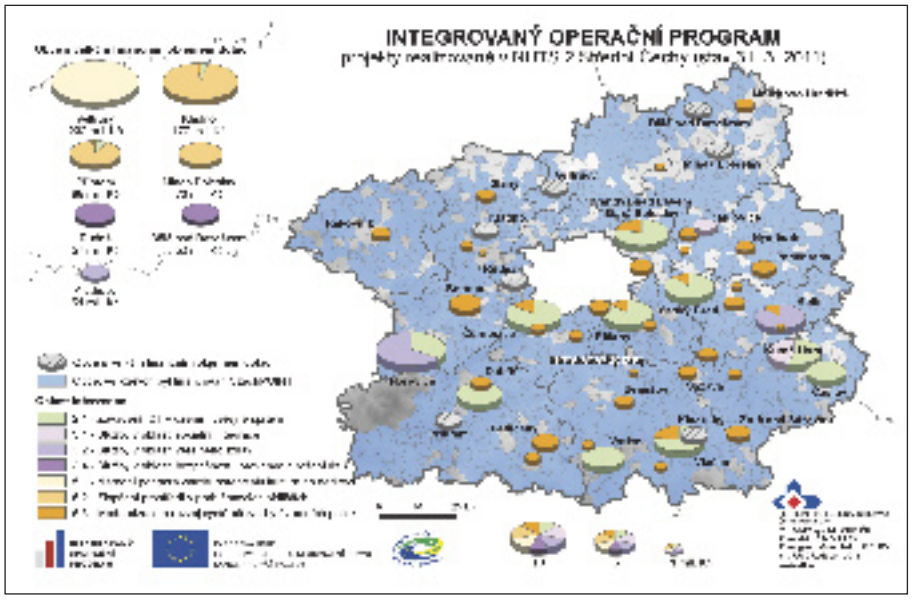

Dopad projektů lze hodnotit jednoznačně jako pozitivní. Dochází ke zlepšování veřejného prostranství a vzhledu dané lokality. Nová síť cyklostezek vytváří vhodnější podmínky pro dojíždění cyklistů do zaměstnání, za nákupy a výjezdy z města. Zrealizované projekty přispívají k vytvoření atraktivního a příjemného místa k životu, podnikání i návštěvě. Obnovou prostor a zeleně se zlepšuje vzhled a oživuje a posiluje funkčnost vysoce využívaných lokalit, jež jsou výchozím bodem pro využití veřejných služeb nebo nákupy zboží. Revitalizace veřejných prostranství tak přispívá k posílení dobrého image města i k částečnému řešení negativních problémů vyplývajících z vyšší koncentrace sociálně patologických jevů. Dále umožňuje bezbariérové přístupy a snižuje nebezpečí úrazu na neudržovaných dětských hřištích a neupravovaných chodnících či stezkách.

Realizace IPRM z Integrovaného operačního programu vytváří atraktivní, příjemné a lákavé místo pro bydlení, s důrazem na integrovanost a celistvost řešení. Díky těmto investicím se celkově zlepšuje kvalita života nejen pro občany zóny, ale výrazně se zvyšuje úroveň města jako celku. ●

Ing. JANA ŠAMŠOVÁ
odbor řízení projektů, magistrát města Mladá Boleslav
Mgr. JAKUB HORÁČEK
řídicí orgán IOP, MMR

Nejčastější dotazy k IOP v oblasti intervence 5.2

■■ *Musí být do projektu vždy uváděny i nezpůsobilé výdaje?*
Pokud lze splnit cíl projektu pouze se způsobilými výdaji, nezpůsobilé výdaje uváděny být nemusí.

■■ *Je nutné, aby hřiště v rámci aktivity 5.2a) musela být otevřena 24 hodin denně bez omezení?*
Sportoviště vybudované v rámci aktivity budování či modernizace nekomerčních volně přístupných rekreačních ploch pro rekreační a sportovní využití je nutné zpřístupnit bez omezení. Pokud se sportoviště nebo jiná veřejná plocha na noc zavírá, je nutné zveřejnit otevírací dobu. Pro režim využívání těchto ploch je vhodné mít zpracovaný provozní řád.
Školní hřiště nesplňují podmínku neomezeného přístupu veřejnosti a nemohou být podporovaná.

■■ *Vybudování komunikace je v 5.2a) způsobilým výdajem?*
V rámci deprivované zóny jsou způsobilé mimo jiné náklady na „výstavbu a technické zhodnocení dopravní infrastruktury, např. parkovacích ploch, pěších komunikací, chodníků, cyklistických stezek, vybudování protihlukových stěn, autobusových čekáren“. Náklady na vybudování/rekonstrukci dopravních komunikací (cest) jsou způsobilé. I pro komunikace platí, že musí splňovat podmínku veřejného prostranství.

■■ *Jsou výdaje na výměnu radiátorů v jednotlivých bytech způsobilé?*
Výdaje na výměnu radiátorů jsou způsobilé v případě, že se jedná o pořízení, modernizaci nebo rekonstrukci otopné soustavy, tzn., že nedochází pouze k výměně jednotlivých radiátorů, ale celé soustavy.

■■ *Hromosvody, společné televizní antény, elektrorozvody od hlavního rozvaděče ke skříni s elektroměry – za jakých podmínek budou tyto výdaje způsobilé?*
Rekonstrukce elektrorozvodů od hlavního rozvaděče po elektroměry je způsobilý výdaj, hromosvody se považují za společná zařízení a jejich rekonstrukce za způsobilou, společné televizní antény jsou nezpůsobilým výdajem.

■■ *Musí vlastník bytového domu dokládat vlastnictví pozemku pod objektem, když bude realizovat pouze aktivity v domě?*
Nemusí. Pokud by se aktivity pozemku dotkly (např. stavba lešení), bude to vyřešeno ve stavebním povolení.

■■ *Jak postupovat při podání žádosti v případě, že v bytovém domě vlastní několik bytových jednotek bytové družstvo a zbytek FO, kdo bude oprávněným žadatelem?*
Oprávněným žadatelem je každý, kdo splňuje podmínky pro příjemce uvedené v PPŽP. V případě projektů na celý dům, ne jen část náležející žadateli, je třeba ošetřit vztahy s ostatními vlastníky.

■■ *Po dobu udržitelnosti budou z družstevních domů vznikat samostatné právní subjekty SVJ a dále mohou neomezeně probíhat prodeje vlastnických bytů mezi individuálními vlastníky. Co to bude znamenat pro družstvo jako příjemce dotace?*
Bytové družstvo stále bude příjemcem dotace, který bude povinen se řídit Podmínkami Rozhodnutí o poskytnutí dotace až do konce období udržitelnosti, tj. 5 let od ukončení realizace. Je tedy v jeho zájmu uzavírat s novými majiteli bytů smluvní vztahy, které ošetří udržitelnost projektu.

■■ *Lze spojit dotaci ze Zelená úsporám (aktivity, které se zateplením souvisí) a IPRM IOP (drobné úpravy – výměna dveří, nová instalace elektrorozvodů apod.)?*
Nesmí dojít k souběhu dotací, tedy pokud žadatel podá projekt do IPRM IOP např. na výměnu vnějších dveří, může do Zelené úsporám podat projekt na zateplení fasády.

■■ *Podle pravidel publicity jsme povinni zajistit velkoplošný reklamní panel v místě realizace projektu. Je možné toto realizovat prostřednictvím reklamní plachty umístěné na lešení či fasádě bytového domu?*
Slovo panel, které je použito v PPŽP, resp. Pravidlech pro publicitu, je českým ekvivalentem anglického billboard, jenž je překladem francouzského originálu un panneau (z Nařízení Komise 1828/2006), který znamená: panel, plocha, tabule. Vzhledem k účelu reklamního panelu/tabule/plochy, kterým je sdělení dané informace, není důvod striktně lpět na PEVNÉM panelu a je možné použít „panel“ jako plachtu na lešení.

■■ *Je pro individuální projekty určena maximální délka trvání projektů?*
Délka trvání projektů je omezena jen tím, že realizace musí být ukončena do 30. 6. 2015.
Co se týče ročních alokací, je pro město závazný článek 3, bod 2 Dohody o zabezpečení realizace IPRM.

■■ *Jak zajistit přechod souhlasu na nového vlastníka při prodeji bytu?*
Souhlas by měl zajistit původní vlastník bytu, který podepisoval „Dokument dokládající zmocnění k podání projektové žádosti a k podepisování všech dokumentů, které se týkají projektu, vydaný vlastníky bytového domu pro případ, kdy bytový dům vlastní několik subjektů a jeden z nich bude žádat za všechny“.

■■ *Co přesně jsou veřejné prostředky?*
Pokud je žadatelem město, jsou veřejné prostředky dotace ze SR, ERDF a podíl města. V případě fyzické osoby je to jen dotace ze SR a ERDF.

Stav projektu/ žádosti o platbu	Počet	Podíl SF (kč)	Veřejné prostředky celkem	% k celkové alokaci	Oblast
Předložené projekty	7 679	42 509 974 397	50 182 607 961	110%	ČR
	1 152	3 384 401 900	4 012 861 530	N/A	NUTS2 – Střední Čechy
Schválené projekty	6 654	22 348 453 662	26 296 670 147	58%	ČR
	1 104	1 197 289 085	1 408 576 587	N/A	NUTS2 – Střední Čechy
Předložené žádosti o platbu	6 285	4 972 840 081	6 180 392 799	13%	ČR
	973	406 783 024	519 562 486	N/A	NUTS2 – Střední Čechy
Finančně ukončené projekty	5 121	3 481 277 069	4 005 382 556	9%	ČR
	819	289 797 780	323 593 610	N/A	NUTS2 – Střední Čechy

SF – strukturální fondy

*Další odpovědi na často kladené dotazy najdete na stránkách **www.crr.cz** pod příslušnou oblastí intervence IOP.*

OTEVŘENÉ VÝZVY V INTEGROVANÉM OPERAČNÍM PROGRAMU

Oblast podpory	Zahájení příjmu žádostí	Ukončení příjmu žádostí	Typ oprávněného žadatele	Alokace na výzvu (ERDF+SR) v mil. Kč
3.3 Služby v oblasti zaměstnanosti	11. 11. 2009	30. 6. 2013	Kraje a jimi zřizované organizace	168,0
	11. 11. 2009	30. 6. 2013	OSS v oblasti služeb zaměstnanosti	961,3
3.4 Služby v oblasti bezpečnosti, prevence a řešení rizik	1. 7. 2010	30. 6. 2011	OSS, kraje, Útvary Policie a Hasičského záchranného sboru ČR	2 054,0
4.1 Národní podpora rozvoje cestovního ruchu	25. 2. 2011	31. 5. 2011	Česká centrála cestovního ruchu – CzechTourism, Ministerstvo pro místní rozvoj ČR	496,7
5.2 Zlepšení prostředí v problémových sídlištích	22. 5. 2009	N/A	Obce, vlastníci bytových domů, NNO	4 111,8 (podíl ERDF)

N/A Ukončení příjmu žádostí není v textu výzvy uvedeno. Žadatelé budou o ukončení výzvy informováni 20 pracovních dní předem.
ERDF Evropský fond pro regionální rozvoj
SR Státní rozpočet

PLÁNOVANÉ VÝZVY IOP NA ROK 2011

Oblast podpory / podporovaná aktivita	Typ výzvy	Předpokládaný termín vyhlášení výzvy	Alokace na výzvu* (ERDF+SR) v mil. Kč
3.4d) Služby v oblasti bezpečnosti, prevence a řešení rizik	časově uzavřená	duben 2011	340
3.1b) Služby v oblasti sociální integrace – podpora romských komunit	časově uzavřená	30. 4. 2011	289
3.1a) Služby v oblasti sociální integrace – podpora transformace pobytových zařízení soc. služeb	časově uzavřená	květen 2011	bude upřesněn
3.1c) Služby v oblasti sociální integrace – podpora sociální ekonomiky	časově uzavřená	květen 2011	bude upřesněn
4.1b) zavádění a informační podpora národních a mezinárodních standardů ve službách cestovního ruchu **4.1c) podpora marketingu na národní úrovni a tvorby zdrojových databází** **4.1e) podpora prezentace ČR jako destinace cestovního ruchu**	časově uzavřená	červen 2011	cca 250

* Objem výzev se může měnit s ohledem na změny kurzu a úspory z předchozích výzev.

Číslo prioritní osy / oblasti intervence	Název prioritní osy / oblasti intervence	Odborný garant	Kontaktní osoba
1	**Modernizace veřejné správy**		
1.1	Rozvoj informační společnosti ve veřejné správě	Ministerstvo vnitra	Mgr. Jan Louška louska@mvcr.cz 974 818 495
2	**Zavádění ICT v územní veřejné správě**		
2.1	Zavádění ICT v územní veřejné správě	Ministerstvo vnitra Centrum pro regionální rozvoj	regionální pobočky CRR
3	**Zvýšení kvality a dostupnosti veřejných služeb**		
3.1	Služby v oblasti sociální integrace	Ministerstvo práce a sociálních věcí Centrum pro regionální rozvoj	Mgr. Kateřina Bohatcová katerina.bohatcova@mpsv.cz 221 922 453
3.2	Služby v oblasti veřejného zdraví	Ministerstvo zdravotnictví	PhDr. Mgr. Jan Bodnár jan.bodnar@mzcr.cz 224 972 370
3.3	Služby v oblasti zaměstnanosti	Ministerstvo práce a sociálních věcí Centrum pro regionální rozvoj	Mgr. Alena Brožková alena.brozkova@mpsv.cz 221 923 436
3.4	Služby v oblasti bezpečnosti, prevence a řešení rizik	Ministerstvo vnitra Centrum pro regionální rozvoj	regionální pobočky CRR
4	**Národní podpora cestovního ruchu**		
4.1	Národní podpora cestovního ruchu	Ministerstvo pro místní rozvoj Centrum pro regionální rozvoj	regionální pobočky CRR
5	**Národní podpora územního rozvoje**		
5.1	Národní podpora využití potenciálu kulturního dědictví	Ministerstvo kultury	Ing. Martin Hiršal martin.hirsal@mkcr.cz 257 085 518
5.2	Zlepšení prostředí v problémových sídlištích	Ministerstvo pro místní rozvoj Centrum pro regionální rozvoj	regionální pobočky CRR
5.3	Modernizace a rozvoj systémů tvorby územních politik	Ministerstvo pro místní rozvoj Centrum pro regionální rozvoj	regionální pobočky CRR

REGIONÁLNÍ POBOČKY CRR ČR

Centrum pro regionální rozvoj ČR
www.crr.cz
www.risy.cz

Pobočka pro NUTS II Praha
Pověřena řízením: Dana Čechová
nám. Míru 9 (Národní dům), 120 53 Praha 2
Tel.: 221 596 520, 221 596 521
Fax: 221 596 524
E-mail: praha@crr.cz, cechova@crr.cz

Pobočka pro NUTS II Střední Čechy
Pověřena řízením: Dana Čechová
Kontaktní osoba: Ing. Kamila Kaňová
nám. Míru 9 (Národní dům), 120 53 Praha 2
Tel.: 221 596 551, 221 596 550
Fax: 221 596 553
E-mail: strednicechy@crr.cz, cechova@crr.cz, kanova@crr.cz

Pobočka pro NUTS II Severovýchod
Vedoucí: Ing. Leoš Macura
U Koruny 73, 500 02 Hradec Králové
Tel.: 495 580 411, 495 580 412
Fax: 495 580 413
E-mail: severovychod@crr.cz, macura@crr.cz

Pobočka pro NUTS II Severovýchod – pracoviště Liberec
Vedoucí: Ing. Leoš Macura
tř. Milady Horákové 185/66, 460 06 Liberec
Tel.: 482 736 343,
Fax: 482 736 305
E-mail: severovychod@crr.cz, charuzova@crr.cz

Pobočka pro NUTS II Severozápad
Vedoucí: Ing. Jindřich Puchinger
Školní 1183/10, 430 01 Chomutov
Tel.: 474 623 720, 474 623 721
Fax: 474 623 721
E-mail: severozapad@crr.cz, puchinger@crr.cz

Pobočka pro NUTS II Střední Morava
Vedoucí: Ing. Ivana Šupová
Jeremenkova 40B, 772 00 Olomouc
Tel.: 587 337 704, 587 337 706
Fax: 587 337 702
E-mail: strednimorava@crr.cz, supova@crr.cz

Pobočka pro NUTS II Jihozápad
Vedoucí: Ing. Naděžda Burešová
Karlova 108, 397 01 Písek
Tel.: 382 224 414, 382 224 416
Fax: 382 224 415
E-mail: jihozapad@crr.cz, buresova@crr.cz

Pobočka pro NUTS II Jihovýchod
Vedoucí: Ing. Tatiana Mifková
Dvořákova 44/14, 602 00 Brno
Tel.: 542 425 236, 542 425 233
Fax: 542 425 241
E-mail: jihovychod@crr.cz, mifkova@crr.cz

Pobočka pro NUTS II Moravskoslezsko
Vedoucí: Ing. Lumír Ondřejek
28. října 165, 709 00 Ostrava
Tel.: 597 081 422, 597 081 423
Fax: 597 081 425
E-mail: moravskoslezsko@crr.cz, ondrejek@crr.cz

WEBOVÉ STRÁNKY ŘÍDICÍHO ORGÁNU A ZPROSTŘEDKUJÍCÍCH SUBJEKTŮ IOP

Ministerstvo pro místní rozvoj **www.strukturalni-fondy.cz/iop**
Centrum pro regionální rozvoj **www.crr.cz**
Ministerstvo kultury **www.kultura-evropa.eu**
Ministerstvo práce a sociálních věcí **www.mpsv.cz**
Ministerstvo vnitra **www.osf-mvcr.cz**
Ministerstvo zdravotnictví **www.mzcr.cz**

Úspěšné projekty v Integrovaném operačním programu

Na stránkách www.strukturalni-fondy.cz/iop v sekci Projekty jsou postupně zveřejňovány příklady úspěšných projektů realizovaných v IOP.

Revitalizace sídliště Kročehlavy, Kladno

Zpřístupnění a nové využití NKP Vítkovice, Ostrava

Vybavení sociálního podniku – restaurace SOFIRA, Kadaň

Monitorovací výbor IOP

Dne 31. května 2011 se v hotelu Barceló v Praze koná sedmé zasedání Monitorovacího výboru Integrovaného operačního programu.

Členové Monitorovacího výboru IOP budou na 7. zasedání seznámeni s vývojem programu v jednotlivých oblastech intervence k 31. 3. 2011.

Ke schválení Monitorovacímu výboru IOP bude mimo jiné předložena i Výroční zpráva za rok 2010. Členové Výboru budou informováni o vyhodnocení ročního komunikačního plánu IOP za rok 2010, **o výsledcích jednotlivých evaluací a o navrhovaných změnách Programového dokumentu IOP.**

Evropskou komisi bude na Monitorovacím výboru zastupovat Christos Gogos a Tomáš Kuchtík z Generálního ředitelství Evropské komise pro regionální politiku.

Konference IPRM

Ministerstvo pro místní rozvoj připravuje na dny 13.–14. října 2011 v kulturním domě v Písku odbornou konferenci na téma Integrovaných plánů rozvoje měst (IPRM). Na programu kromě jiných zazní příspěvek zaměřený na deprivované zóny a jejich vliv na rozvoj města, představí se realizace některých IPRM atd. Podrobné informace budou k dispozici na **www.strukturalni-fondy.cz/iop.**